



広報

茨城県北相馬郡利根町役場
昭和56年5月20日発行No.206

とね

町 勢	昭和56.5.1現在
総人口	16,520人 (164人増)
男	8,209人 (77人増)
女	8,311人 (87人増)
世帯数	4,137世帯 (39世帯増)
	() 内は前月比

ナイス・ショット!



山寺ゴルフ大会

四月十七日、立木円明寺境内にあるゴルフ場で、利根町老人クラブによるゴルフ大会が開催されました。このゴルフ

大会は毎年春と秋の二回開催されています。当日は、町内から六十一名のお年寄りが参加し、A・B

・Cの三つのクラスに分かれて競技が行われ、成績は次のとおりでした。

○Aクラス

- 一位 直井 浜次
- 二位 星野 豊治
- 三位 白戸 よし

○Bクラス

- 一位 川上 芳男
- 二位 堀越伊三郎
- 三位 片岡 利男

○Cクラス

- 一位 羽入資太郎
- 二位 中村 純
- 三位 利男

傍 聴 席

布川小学校校舎新增築

工事請負契約を締結

昭和五十六年第二回利根町議会臨時会は、四月十四日午後二時から役場の会議室で開かれ、利根町税条例の一部改正等四件の議案が審議され、すべて原案どおり可決されました。

議会の概要は次のとおりです。

◎一般会計補正予算の専決処分を認定

昭和五十五年度利根町一般会計予算に、一億二千三百一十一万二千円を追加し、総額が二十四億四百五十万四千円になりました。

歳入は、地方交付税二千五百六十万三千円、教育費国庫補助金三千八百九十七万五千円、町債二千五百三十万円などが主なものです。

歳出は、財政調整基金積立金一億二千二百二十九万一千円が主なものです。

◎利根町税条例の一部を改正
今回の町税条例の改正は、

地方税法の改正に伴うものあり、改正の主な内容は次のとおりです。

一、町民税に関する主な改正内容

- (1)個人町民税の均等割、所得割の非課税の範囲が改められたこと。
- (2)法人税の税率が引き上げられたこと。

二、固定資産税に関する主な改正内容

- (1)新築住宅等に関する減額の適用規定が、一〇〇平方メートルから一六五平方メートルに引き上げられたこと。

三、軽自動車税に関する主な改正内容

- (1)月割課税が廃止されたこと。

◎利根町都市計画税条例の一部を改正

この件も、地方税法の改正に伴うもので、改正の主な内容は次のとおりです。
御売市場法第五十五条の許

可を受けた者が、政府の補助を受けて取得した家屋及び償却資産に対して課される固定資産税または都市計画税は、課税標準となるべき価格が初年度から五年間に限り三分の二の額とする。

◎布川小学校校舎新增築工事請負契約を締結

現在の布川小学校は昭和四十八年二月に完成、その後昭和五十四年三月に増築されま

したが、急増する児童に対応できず、校舎増築が叫ばれておりました。
新年度にはいり、いよいよ待望の校舎新增築工事が開始されるものです。

同校は七社による指名競争入札の結果、一億八千二百五十万円で常総開発工業(株)が落札、施工と決定しました。

工期は、四月十四日から十月二十四日までの一九四日間、建築面積一、二三六平方メー

トル、普通教室十二を整備するものです。

六月の町長相談日は

八日に変更

役場では毎月五日を定例日として、町長はじめ町の幹部が、町民の方の町政に対する意見・要望等をお聞きしております。

時間は、午前中は九時から十二時まで。午後は一時から四時までで、都合で役場へ来られない場合は、電話でも受け付けております。

なお、五日が土曜日とか日曜日、あるいは祝祭日の場合の相談日は、その翌日に延期されます。

六月の相談日は、町長が公務出張しますので、六月八日(月)に変更します。

ぞうさん一〇〇枚を寄贈

押付新田老人クラブ

押付新田老人クラブ(桜井良太郎会長)会員五十一名)では、このほど町の教育委員会を通じて手縫いのぞうさん一〇〇枚を寄贈。

教育委員会では、さつそく町内の小中学校に配付いたしました。



▲ 4月22日、現場で行われた布川小学校の起工式には、同校の児童代表も玉ぐしをささげ、立派な校舎の完成をお祈りしました。

農作業標準賃金のお知らせ

農業委員会では、昭和56年の農作業臨時雇標準賃金と動力作業の標準賃金を次のとおり策定いたしました。

しかし、これはあくまでも標準賃金であり、最低賃金でも最高賃金でもありません。農家各位の目安として活用され、農作業に支障のないよう守られる標準額の参考にしてください。

農作業臨時雇賃金

作業別	賃 金	備 考
田 植	7,000円	1日当り(賄付)
稲 刈	6,000円	"

動力作業賃金

作業別	種 別	賃 金
水田耕起	耕 耘 機	3,600円
	トラクター	3,600円
代 か き	耕 耘 機	6,000円
	トラクター	6,000円
田 植	苗 持 ち	18,200円
	苗 苗	7,000円
稲 刈	バインダー	8,000円
	コンバイン	14,400円
畑 耕 起	耕 耘 機	3,600円
	トラクター	3,600円

合成洗剤

使いやすさに隠れた 恐ろしさ

消費生活友の会では、老人憩いの家で、講師にISL会長の森口昌子先生をお招きし、『洗剤について』というテーマで、十六ミリ映画、スライド、パネルを織りこんだ講演会を開催しました。

電気洗たく機の普及と共に、いわゆる石けん(ヤシ油、牛脂、鯨油などの動植物の油脂を原料)が姿を消し、新たに合成洗剤(主に石油を原料)といわれるものが脚光を浴びるようになり、今日では洗たく用の洗剤としてばかりでなく、台所用、住居用など、かなり広範囲にわたって使用されていきます。

確かに、合成洗剤で洗うと手は荒れるが、汚れ落ちもいし簡単に使えて便利かもしれない。しかし、一方ではそれが原因で公害問題にまで発展し、全国各地で湖沼や河川を守ろうと合成洗剤の追放運動が繰り広げられており、県内でも霞ヶ浦沿岸の市町村を中心に粉石けん使用運動が活発に進められ、「合成洗剤から粉石けんへ切り替えなければ……」という意識が主婦の間でも強まってきています。しかしながら、いざ実践ということになるともう一歩とい

うところでしょうか……。県が昨年暮にまとめた、霞ヶ浦周辺の二十八市町村の住民一万六千人を対象にして行った『粉石けん使用運動に関するアンケート』の調査結果をみても、十人中七人までが合成洗剤が霞ヶ浦汚染の原因の一つであると考えており、「合成洗剤は使わない方がいい。粉石けんを使ってみようかしら……」と思いつながらもなかなか粉石けんの使用に踏みきれないでいる人が多いということがわかりました。その理由としては、「粉石けんは値段が高いのでつい合成洗剤を買ってしまう」、「粉石けんが置かれている小売店が少ない」、「贈答品として合成洗剤をもらう」などさまざまですが、さらに「粉石け

んは汚れ落ちも悪く、においも残るのでは……。といった心配も手伝って、つい使い慣れた合成洗剤に手が出してしまうようです。「案ずるより産むがやすし」——一度思い切った粉石けんを使ってみてはどうでしょうか。

また、現在出回っている柔軟剤(ソフター、ハミングなど)も合成洗剤の一種なので、特に赤ちゃんの肌着やおむつにはかぶれの原因ともなるので使用する場合には十分な注意が必要です。講演会終了後の視聴者の声をまとめてみると、「合成洗剤の恐ろしさ、合成洗剤と粉石けんとの違い、その他いろいろな面で参考になった」などがあったようです。

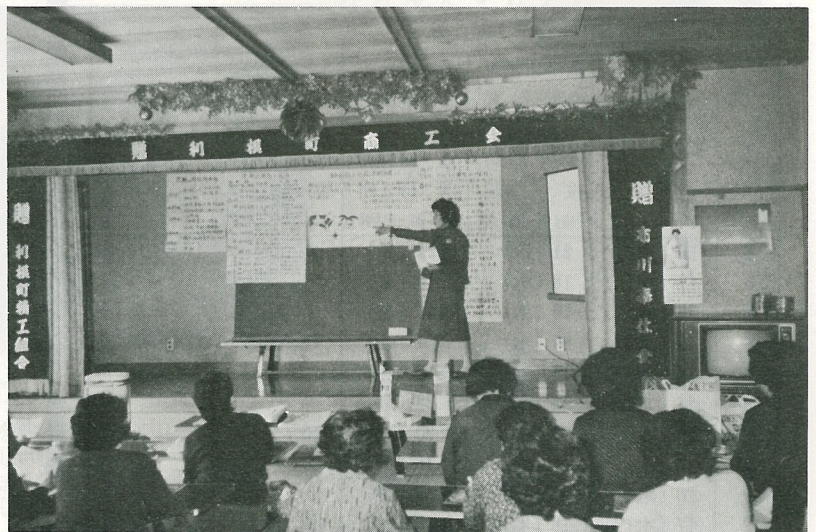

▲「老人憩いの家」で開催された、「洗剤について」の講演会。講師は森口昌子先生。

家内労働手帳の 交付を受けましょう

5/21 ~ 5/31 「家内労働旬間」

製造業者や加工業者から委託を受けて、自宅で製造加工に従事しておられる家内労働者のみなさん、委託者から家内労働手帳の交付を受けていますか。

口約束だけで仕事を始めると、工賃の額や支払い日がつきりしなかったり、あるいは支払いの段階になって約束と違っていたりするなど、トラブルの原因になりかねません。

ですから、必ず家内労働手帳の交付を受け、仕事を受けるつど、工賃は一個いくらか納期はいつか、工賃支払い日は何日かなど、必要事項を家内労働手帳に記入してもらうことをお忘れなく。

また、家内労働の中には、動力織機等を使う作業、有機溶剤等を取り扱う作業など危険有害なものもあります。危険有害な作業を委託する委託者は、災害防止のために必要な措置を講じなければなりませんし、家内労働者のみ



▲去る4月21日、町内の1人暮らしの老人を対象に、「利根町・小林牧場見学」が催されました。写真は、小林牧場で桜の花を見ながらの昼食風景。

なさんも注意事項を守って、仕事によるけがや病気をなくすよう努めましょう。

五月二十一日から十一日間「家内労働旬間」です。家内労働手帳に記入された事項をよく確かめるとともに、作業場の安全衛生などを見直しましょう。

※詳しいことは、竜ヶ崎労働基準監督署(☎〇二九七六一二二三三三)まで

補装具の交付，修理巡回相談を実施

昭和56年度補装具の交付、修理巡回相談が下記の日程で実施されますので、ご利用ください。交付、修理を受ける場合は、事前に役場厚生課で手続きをしてください。

なお、当日は印鑑・身障者手帳を必ず持参してください。

補装具交付・修理巡回相談日程表

区分	義肢・車椅子・装具等		補聴器	義眼
会場	土浦市社会福祉センター (9:30~12:00)	取手市社会館 (9:30~12:00)	江戸崎地方福祉事務所 (9:30~12:00)	土浦市社会福祉センター (9:30~12:00)
月		谷田部町役場 (13:30~15:00)	竜ヶ崎青年研修所 (13:30~15:00)	竜ヶ崎青年研修所 (13:30~15:00)
5	20(水)	21(木)	※22(金)	8(金)
6	17(水)	18(木)	19(金)	
7	15(水)	16(木)	※17(金)	
8	19(水)	20(木)	21(金)	14(金) 19(水)
9	16(水)	17(木)	※18(金)	
10	21(水)	22(木)	23(金)	
11	18(水)	19(木)	※20(金)	13(金)
12	16(水)	17(木)	18(金)	
1	20(水)	21(木)	※22(金)	
2	17(水)	18(木)	19(金)	12(金)
3	17(水)	18(木)	※19(金)	

(注意) ※の付いた日は、竜ヶ崎青年研修所では開催されません。

利根町在宅母子福祉手当が 支給されます

この制度は、満十八歳未満の子をもつ母親もしくは養育者に対して支給される制度で、次の要件に該当した方々に一ヶ月につき五千円が支給されます。なお、児童扶養手当を支給されている方を除きます。

一、母子家庭等を対象に支給
二、児童が公的年金給付の額に加算対象となっていない者
三、児童に対して父から養育費を受給されていない者

※詳しくは役場厚生課まで

保険衛生だより

◎日本脳炎予防接種

- 一、対象者
満三才から十五才までの者
- 二、接種方法
(1)基礎免疫
(イ)初回接種
一週間から二週間の間隔
をおいて二回接種します。

(ロ)追加接種

初回接種完了後、おおむね一年を経過した時期に一回接種します。

(ハ)基礎免疫の完了時期

満三才から小学校入学以前に完了させてください。

(ニ)追加免疫

(イ)第一回追加免疫

小学校五年で一回接種(五十六年度改正、五十七年度から小学校四年で接種の予定)

(ロ)第二回追加免疫

中学校二年で一回接種

(三)接種後の注意

(イ)受けた当日は、過激な運動、入浴、外出などはさけてください。

(ロ)接種後、接種部位が赤くなったり、痛んだり、軽い発熱などがおきることがあります。しかし、高

熱やおう吐、けいれん、その他異常な症状があるときは、すみやかに医師の診察を受けてください。

日本脳炎予防接種日程(基礎免疫)

区分	接種日	受付時間	会場	担当医師名
初回接種	5月26日(火)	午後1:30~2:30	公会堂	荒木恒夫 杉山七郎
	5月28日(木)	" 1:30~2:00	中央公民館	杉山七郎
	6月5日(金)	" 2:00~3:00	文公民館	荒木恒夫 近藤通世
第二回接種	6月9日(火)	" 1:30~2:30	公会堂	荒木恒夫 杉山七郎
	6月11日(木)	" 1:30~2:00	中央公民館	杉山七郎
	6月19日(金)	" 2:00~3:00	文公民館	荒木恒夫 近藤通世
追加接種	6月26日(金)	" 1:30~2:00	中央公民館	荒木恒夫
	7月3日(金)	" 2:00~3:00	文公民館	近藤通世
	7月6日(月)	" 2:00~3:00	公会堂	荒木恒夫 近藤通世

不要犬引き取り日

◇日時

6月9日(火)

6月22日(月)

午前8時30分から正午まで

◇場所

利根町役場(保険衛生課)

あなたは国保をよくご存じですか？

◎わたくしたちの医療費を大切に使いましょう。

「みんなの国保」はあなたの家計と同じです。病人が増え、医療費が多くなれば、それだけたくさんの「国保税」を出し合わなければなりません。あなたは日頃から健康に注意していますか。あなたのちよっとした心がけがあなたの家計を助けるように、あな

たの健康への注意や国保への理解が、「みんなの国保」を健全にささえていくことになります。

◎医療費の節約を……

- ◇早期発見、早期治療を心がけましょう。
- ◇自分の都合での、休日・時間外の受診は控えましょう。
- ◇はしご受診はやめましょう。
- ◇家庭医を持ちましょう。

◎成人病から身を守る日常生活の心得

- ◇太りすぎは、高血圧、心臓病、糖尿病につながります。
- ◇運動不足は肥満の原因です。軽い運動や散歩をしましょう。
- ◇栄養のバランスを考え、塩分を控えましょう。
- ◇イライラなどのストレスは体に毒です。
- ◇趣味やレジャーでストレスを解消しましょう。
- ◇年一回の検診は必ず受けましょう。

▶フレッシユタウン自治会館で、栄養士、食生活改善推進員による栄養指導が開催されました。



大切にあなたの体とみんなの国保

あなたのお子さんの 生命を守るために！

高校生の交通事故対策については、従来から関係機関の協力のもとに種々の対策を進めてきましたが、事故は依然として減少せず、昭和五十五年中の事故は一、一〇四件、死者二十二名、傷者一、〇三三名を数えております。

また、暴走族で補導された高校生の方が自動二輪車を使用しており、これら大型オートバイに関する対策の強化は緊急の課題となっております。

このような現状を考慮し、

- 茨城県教育委員会では、高校生の生命を守るという立場から、高校生のオートバイ事故防止対策について関係者との協議の末、昭和五十六年四月一日から、大型オートバイの使用を自主的に規制する左記の方針を推進することになりましたので、ご理解のうえ、よろしくご協力をお願いいたします。
- 一、運転免許取得の制限
オートバイ運転免許を取得する場合は、原付免許(50cc以下)だけとなり、自動二輪免許(51cc以上)の取得を規制することになります。(免許取得を全面的に規制している学校は従来どおりの方針です)
- 二、既取得免許証の取り扱い
既に取得している自動二輪免許(51cc以上)については、三者(学校・本人・保護者)で十分話し合い、家庭や学校で保管するなど、の処置をとることになります。
- 三、オートバイ使用の制限
通学のみでなく、家庭等で乗用する場合でも、原付(50cc以下)のオートバイに限定されることとなります。

細田覚一氏に 青色桐葉章

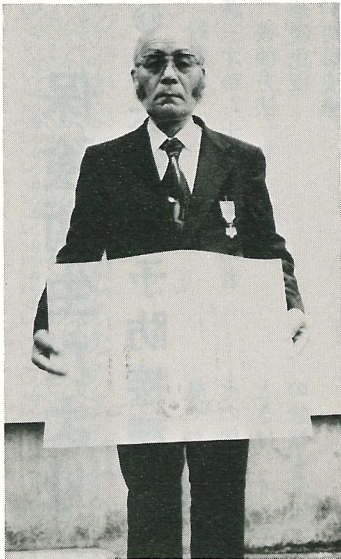

▲勲 7等青色桐葉章を受章された細田覚一氏

昭和五十六年春の叙勲に際し、消防功労者として、大字羽根野にお住まいの細田覚一氏(七〇才)が、勲七等青色桐葉章の榮に浴されました。

細田氏は、昭和五年に消防組織に身を置いて以来、三十五年間の永きにわたり、郷土を災害から守るため犠牲的精神のもとに消防任務を遂行し、また消防体制の確立に寄与され、その貢献が認められ、今回の叙勲となったものです。

国を支える若い力

—自衛官募集—

防衛庁では、茨城の若い力に期待しています。次の要領で自衛官を募集していますので、応募してください。

◎二等陸海空士

〈受付期間〉 昭和57年 3月まで常時
 〈応募資格〉 満18才～25才未満の方
 〈お問い合わせ〉

- 自衛官募集相談員
永沢 操 (電話 4 1 2 9)
- 自衛隊茨城地方連絡部
土浦募集事務所
(電話 0 2 9 8 - 2 - 6 9 8 6)
- 利根町役場総務課
(電話 2 2 1 1 内線 6 0)

東ファイターズ優勝 文アシックス

利根町少年野球大会

去る四月二十九日利根緑地野球場で、第四回利根町少年野球大会が行われました。この大会は、少年の健全育成と非行防止を目的に、毎年春と秋の二回開催されています。

町内各地区から十チームが参加し、Aクラス六チーム、Bクラス四チームに分かれて熱戦がくりひろげられた結果、Aクラスは東ファイターズ、Bクラスは文アシックスが優勝、文アシックスは三季連続優勝の榮に輝きました。

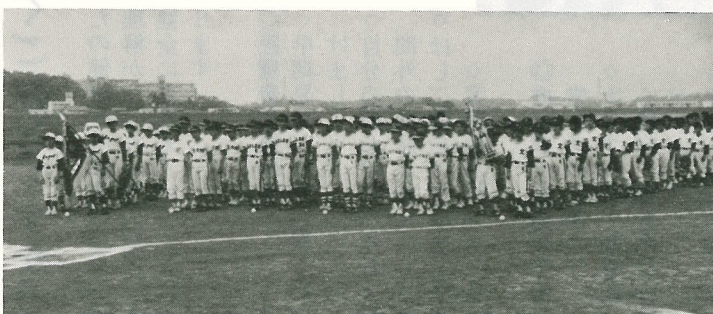

相馬郡最古の歴史 立木の蛟蛸神社

利根町の歴史 ②

立木にある蛟蛸神社は、言
い伝えでは、孝靈天皇三年に
水神のミツハノメノミコトを
祭ったのがはじまりといいま
す。西暦になおすと紀元前二
八八年。今からおよそ二千二
百七十年ばかり前のことです。
記録にあらわれる最初は、
延喜十三年(九一三)に編集
された『延喜式』神和帳で、
相馬郡内ただ一つ蛟蛸神社
の名がのせられました。

その後、慶長三年(一五九
八)八月には、布川藩の藩主
になった藤井(松平)信一に
よって新社殿が造営されまし
た。この時普請奉行をしたの
が信一の家臣鈴木弥次郎で、
後に毛利と姓を改めています。
その子孫が現在東京の世田谷
区上馬町におられます。

昨年、町史編さん委員の吉
浜正次さんが連絡をとり、毛
利幸雄さんから「由緒書」を
お借りすることができました。
それにも「文間大明神御造営
を仰せ付けられる」と出てい
ます。



▲かやぶき当時の門の宮
(昭和43年撮影)

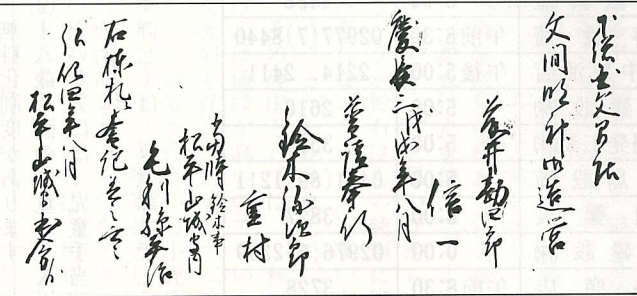

幕末に松平家から
得た造営記録
▲(吉浜家文書)

この社殿がそのまま残って
いれば、国指定クラスの重文
になるのですが、風雨にさら
され荒れはてたのでしょう。
元禄十一年(一六九八)に門
の宮が、同十六年に奥の宮が
再建されました。両社殿再建
の隔たりは、わずかに五年で
すが、門の宮は彫刻が大きく
桃山時代の匂いを残し、奥の
宮はたいへん簡素で、それ以
後の社殿建築の様式を予告し
ています(県文化財保護審議
会委員一色史産先生談)。
両社殿とも町指定文化財に
なっています。

(町史編さん委員会)

検察審査会の 仕組みと働き

検察審査会制度は、選挙権
を有する一般国民のなかから
くじで選ばれた十一人の検察
審査員が、いわば国民を代表
して検察官の仕事のやり方に
国民の常識を反映させるため
の制度です。検察審査会が行
う主な仕事は、検察官が事件
を起訴しなかったこと(不起
訴処分)のよしあしを審査す
ることですが、審査は、不起
訴処分に不満を持った犯罪の
被害者などの申し立てにより、
または検察審査会が進んで事
件を取り上げるにより行われ
ます。

検察審査会が審査の上、捜
査が不十分であるとか、起訴
すべきであるとかという議決
をした場合には、検察庁では
この議決を参考にして事件を
再検討します。その結果、当
初の不起訴処分がくつがえさ
れ、改めて起訴された例も少
なくありません。

検察審査員の仕事を
に、法律などの特別の知識は
必要ではなく、住民としての
健全な常識を備えていれば、
その任務を十分果たすことが
できます。審査員に選ばれた

ときは、この制度の趣旨をく
み進んで任務に就いて協力し
ましょう。

検察官のした不起訴処分に
不満を持っておられる方や、
検察審査会についてもっと詳
しくお知りになりたい方は、
土浦検察審査会事務局(電話
〇二九八二一四三四七)
に気軽にご相談ください。

利根町人事

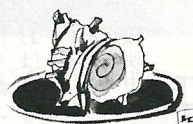

- 〔退職〕 四月三十日
住民課長 角田 三郎
- 〔昇任〕 五月一日
住民課長心得(国民年金係長
兼務) 内田 英夫
- 〔新採〕 五月一日
総務課(用務員) 大野 進男
- 総務課(電話交換手) 五月六日
小倉 幸子

お知らせ

◎行政相談委員に

星野道雄氏就任

このたび、当町担当の行政相談委員として星野道雄さんが、行政管理庁長官から委嘱されました。

行政相談委員は、国の行政全般について皆さんがご持ちの苦情や要望・意見などを聞いて、その改善を図ることを任務としております。

星野さんは、布川二九九六番地にお住まいで電話は二〇五番です。

上水道漏水当番予定表(6月分)

- 漏水等がありましたら、下記にご連絡ください。
- 終了時間はすべて午後10時です。
- 修理等をした場合の修理代は直接工事店にお支払いください。

日	指定工事店名	開始時間	電話番号
1	中川 鑿 泉	午後5:00	3827
2	増川 建設	" 5:00	02976(6)2339
3	地 脇 商店	" 5:00	3728
4	花 鳴 安 商店	" 5:00	2527
5	(株)セキグチ	" 5:00	3890, 2443
6	(株)イトウ	" 0:00	4502
7	(有)寺田設備	午前8:30	02976(6)1155
8	佐 藤 設備	午後5:00	0476(42)3726
9	(有)館野設備	" 5:00	02977(4)1215
10	(有)大黒設備	" 5:00	0471(44)2962
11	(株)日進工業	" 5:00	0298(51)0796
12	オリエンタル水道(株)	" 5:00	4080, 3315
13	(有)利根興産	" 0:00	4488
14	(株)葵 設備	午前8:30	02977(7)8440
15	(株)越中屋油店	午後5:00	2214, 2411
16	泉隆建設(株)	" 5:00	2610
17	関新開発工業(株)	" 5:00	3521
18	(有)成島設備	" 5:00	0471(89)1211
19	中川 鑿 泉	" 5:00	3827
20	増川 建設(株)	" 0:00	02976(6)2339
21	地 脇 商店	午前8:30	3728
22	花 鳴 安 商店	午後5:00	2527
23	(株)セキグチ	" 5:00	3890, 2443
24	(株)イトウ	" 5:00	4502
25	(有)寺田設備	" 5:00	02976(6)1155
26	佐 藤 設備	" 5:00	0476(42)3726
27	(有)館野設備	" 0:00	02977(4)1215
28	(有)大黒設備	午前8:30	0471(44)2962
29	(株)日進工業	午後5:00	0298(51)0796
30	オリエンタル水道(株)	" 5:00	4080, 3315

役所の仕事について、苦情や相談、意見をお持ちの方は気軽に申し出て下さい。取り扱いは無料ですし、秘密は厳守されます。

◎定期券の購入は

地元駅で!

沿線住民の願望である成田線複線化を図るために、複線化促進期成会では、国鉄当局と種々協議を重ねているところですが、早期実現を達成するため成田線利用の皆さまに次のことをお願いいたします。

定期券は布佐駅で

買いますよう

多忙・利便性を理由に、勤

務地で購入されている方が多いと思いますが、複線化には多額の費用が必要です。

陳情だけでなく、定期券や往復切符を地元駅で購入するという側面からの協力をお願いします。

(成田線複線化促進期成会)

◎手続きは

お済みですか!

(1)一歳以上四歳未満児の医療無料化制度があります。

(2)十八歳未満の児童が三人以上いる方には、児童手当が支給されます。

※詳しくは 厚生課まで

◎ご家庭でも

松くい虫の防除を

今年も松くい虫の発生期を迎えました。本県の松くい虫被害は深刻で、今までに枯れた松の量は約二〇坪の家が八万戸も建てられる量になっています。さまざまな防除対策が行われておりますが、それと共に皆さんの積極的な自主防除をお願いいたします。

〔薬剤による予防〕

松くい虫の発生する時期(六月〜七月)にかけて有機リン系薬剤(スミチオン等)を三回(六月五日頃、二十五日頃、七月十五日頃)ぐらい枝葉全

体にかかるように散布して下さい。

このとき、他の樹木や池などに、薬液がかかったり、流入したりしないようにご注意ください。

〔薬剤を使わない予防〕

これは、樹木全体に網(寒冷紗等)をかぶせて、松くい虫を近づけさせない方法です。盆栽など小さな庭木にはよい方法と思われれます。

◎「おはよう茨城」

放映中!

県政とお茶の間を結ぶ県広報テレビ番組「おはよう茨城」は、毎週日曜日・朝六時五十分から五十分、フジテレビ・8チャンネルで放映中です。

訂 正

先月号の5ページの中で、戸籍住民登録費に誤りがありましたので、次のように訂正します。

正 二四、〇三五千円

誤 二四、三〇五千円

また、10ページの利根町人事の中で、杉山稲子さんが文間小用務員に異動となっておりますが、文小用務員の誤りですので、訂正しておわびいたします。



健康教室

白内障(白そごひ)

白内障は、瞳孔のうしろにある透明な水晶体(カメラのレンズに相当するもの)が混濁する病気で、

白内障を原因別に分類すると、

(一)先天性白内障(先天的におこる)

(二)併発性白内障(ブドウ膜炎、網膜剥離などの目の病気によっておこる)

(三)老人性白内障(老化現象によっておこる)

(四)外傷性白内障(目、水晶体に受けた傷がもとでおこる)

(五)糖尿病性白内障(糖尿病によっておこる)

この中で一番多いのは、老人性白内障で、六十歳以上の人に多くみられます。この年令に達すると、多かれ少なかれ水晶体に濁りはあるものです。極端にいえば、一〇〇パーセント白内障になります。

しかし、程度はさまざまで、視力に全く障害がないものが大部分です。白内障になったから失明につながると考えている人がいますが、濁りかたは人によってまちまちで、急に

赤ちゃん紹介

千絵子(ちえこ)ちゃん 6か月

利根町大字加納新田2315番地

沼崎良一さん 長女
富貴子

9kgのドッシリさん
いたずらは一人前の6か月の千絵子さんです。

サークルコーナー

◎第四回初心者油絵講習会を開催

風薫る五月、さわやかな空の下、キャンバスを片手にひとときの散歩はいかががでしょうか。

光竜会では、絵に興味をもち、絵を通じて交際の場を広げようとする人たちのために、

去年に引き続き初心者油絵講習会を、五月から七月までの三ヶ月間開講することになりました。

この講習会は、毎週土曜日午後一時から中央公民館において開かれます。静物・風景・

推象と三種に分けて、道具や絵具の説明から下絵の描き方、荒描き、色採の手順、そして細部の描き込み(仕上げ)まで絵を描く手順を教えるものです。
油絵を覚えたいと思う方はこの機会をお見逃しなくぜひお申し込みください。
また、光竜会では、随時会員を募集しています。
連絡は、中央公民館(電話三二六三)まで。

◎とね俳句会

睦まじく彼岸参りの兄妹

筑波峰を春のぼり行くいぬふぐり

摘草の子の呼ぶ母のうら若し

雨に遇ふ彼岸詣りの戻り道

ジョキングや今日も踏みゆく犬ふぐり

小蟹追う子等の歓声浜四温

踏まれつつ地に這ひ咲ける犬ふぐり

門毎の梅ほめ合ふて墓の道

齢なりの装いのあり梅に立つ

呼び合せて走る畦道いぬふぐり

春の雨送電線は弓なりに

面影のなほも鮮かなる彼岸

梅林の匂いにも酔い人に酔い
進学と張り切る孫の笑顔かな
犬ふぐり畦にとびとび瑠璃あわく

- 三谷 てるお
- 照井 次郎
- 新井 柳子
- 香取 照子
- 佐良土 房子
- 黒沢 邦子
- 白井 ゆき
- 杉山 たけお
- 永井 のぶ
- 松沢 桂子
- 高橋 直
- 竹内 恵美子
- 佐久間 ヤエ子
- 中川 やす
- 坂本 なを

商工会だより

●五月二十四日(日)は、商工総会開催日です

○声かけ合つて、みんなそろつて出席しましょう。

○本人出席者には、記念品が用意されています。

◆所得税延納分は六月一日までに

確定申告で延納額を記載された方は、六月一日(月)までに忘れずに納付しましょう。

●五月一日から印紙税・酒税が改正されました。

○印紙税の主な改正点

○印紙税額が二倍に引き上げられました。

○商品券、ギフト券などの物品切手で券面金額が記載されていらないものであつても、引換給付される品物の価額が明らかなきは、その金額に応じて印紙税がかかる

ことになりました。

○不動産売買契約書、請負契約書などの契約金額が記載されていらないものであつても、見積書、注文書などを引用しているときは、その見積書、注文書などに記載されている金額に応じて印紙税がかかることになりました。

※印紙税改正のしおり・印紙税の手引きご希望の方は、商工会へ。

○酒税の改正

○清酒特級・ビール・ウイスキー類の従量税率が、原則二四・二割

○清酒一級が一四・五割

○清酒二級・焼酎など九・六割

○法人税率二割アップ

○法人税率改正の実施時期は、昭和五十六年の四月決算からとされています。

●基本税率 四二割

●中小法人の軽減税率三〇割

●中小法人軽減税率の通用所得限度額八〇〇万円(改正前七〇〇万円)

●公益法人等及び協同組合等軽減税率は二五割に引き上げられました。

●不動産取得税の税率四割は七月一日より適用

●ただし住宅の取得に係わる標準税率については住宅の取得が五十六年七月一日、六十二年六月三十日までの間に取得する場合には五年間に限り現在の税率三割のまま据え置きになります。

●新築の建物に係わる控除額が四二〇万円(改正前三五〇万円)に引き上げられました。

●商工会に加入しよう。

利根町において引き続き六ヶ月以上営業所・事業所、工場または事業場を有する事業者は、商工会の会員となる資格を有します。六ヶ月を過ぎたら加入の手続きを済ませ、あなたの企業の繁栄のために商工会をご利用ください。

手続きは簡単、印鑑と加入金(一、〇〇〇円)をご特参くださいれば随時加入できます。

●利根町精工組合手間代決まる

県南技能者組合の申し合わせにより、手間代が次のとおり改正されました。

●全業種 八、五〇〇円(一人当り)

●昭和五十六年六月一日から(利根町商工会事務局)

税の知識

◆不動産を取得した方へ

不動産を取得した時は、取得の日から六〇日以内に県税事務所へ「不動産取得申告書」を提出しなければなりません。

住宅や住宅用土地を取得して、一定の条件にあてはまる人が、この申告書を提出して

いないと……住宅控除、土地の税額控除の特典が受けられませんので大変損をします。

◆五月は自動車税の納期です

税金は納期内(六月一日まで)に最寄りの銀行、郵便局、農協または役場等に納めてください。(納税貯蓄組合に加入している方は、組合を通じて納めてください。)

——特に次の点を注意してください——

(1)納税通知書は、納めていた後コンピューターで読み取りますので、折つたり、汚したりしないように願います。

(2)住所等が変更し、納税通知書と異なるときは、印刷してある用紙を利用して当所へ郵送願います。(電話可)

(3)車検を受けるときに必要な納税証明書が印刷されておりますので大切に保管し、活用願います。

5月の納税

- 自動車税 全期
- 豊田新利根 土地改良区費 前期
- 牛久沼土地改良区費前期
- 下利根川小貝川沿岸 予防組合費

