



広報

茨城県北相馬郡利根町役場
昭和58年 5月20日 発行 No.230

とね

町 勢	昭和 58.5.1 現在
総人口	19,167 人 (79 人増)
男	9,497 人 (44 人増)
女	9,670 人 (35 人増)
世帯数	4,829 世帯 (27 世帯増)
	() 内は前月比

「公平で誠実、活力ある町づくり」

利根町長 鈴木嘉昌



四月二十四日実施の統一地方選に際しましては、町民各位の温かい御支援により、大差をもって再び町長の重責を担うことになりました。心からお礼を申し上げると共に、この大きな御支持に答えるべく新たな決意をもって、一層町政に挺身いたしますので、町民各位の絶大なる御協力を賜わりますよう御願ひ申し上げます。

「水と緑の豊かな人情こまやかな町」をさらに住み良くするため、私は今後の町政を「公平で誠実、活力ある町づくり」を政治理念とし、真に対話の政治を執行するこ

とを皆様にお誓いするものです。

一、対話の政治を

行うために

(イ) 毎月五日を「町長相談日」として実施してまいりましたが、今後はさらに「ミニ町政懇談会」を、皆様の所へ出張して開催したいと思えます。

(ロ) 町政モニターは継続し、行政に対する意見を聴取する。

(ハ) 町政懇談会の実施。

二、教育文化の振興

(イ) 布川第二小学校（仮称）の建設。

(ロ) 利根第二中学校（仮称）の建設。

(ハ) 東文間小学校の建設。

(ニ) 公民館、図書館、児童館の建設。

三、地域福祉の推進

(イ) 総合病院の誘致に努力する。

(ロ) 老人医療体制の確立。

(ハ) 身障者、母子・父子家庭、児童福祉に対する施策の強化。

四、住み良い町づくりのための政策

(イ) ショッピングセンターの建設。

(ロ) 町民憩いの広場の計画立案。

(ハ) 新庁舎の建設。

五、交通体系の整備

(イ) 栄橋の交通渋滞緩和のための政策。

(ロ) 循環バスの路線の拡大と増発。

(ハ) 成田線複線化の早期実現または増発。

六、産業振興と

雇用確保

(イ) 雇用の場としての無公害企業の誘致の施策。

(ロ) 農業経営の健全化を図るための対策。

(ハ) 商・工振興による自立経済の確立。
(ニ) 商業・農業・工業のバランスのとれた産業の振興。

その他については、利根町振興計画に沿った政策の策定をし、町民各位の御意見をいただき町政発展の基とし、全力をあげて努力いたしますので、なにとぞ御支援・御協力の程を重ねてお願い申し上げます。

利根町長に

鈴木嘉昌氏再選

任期満了に伴う利根町長選挙及び利根町議会議員一般選挙は、四月二十四日午前七時から午後六時まで、町内十三箇所の投票所ですべて投票

が行われました。また、午後七時十五分から布川小学校の体育館で開票が行われ、結果は次のおりでした。



▲開票は、選挙長をはじめ、選管委員、選挙立会人、警察官、その他多くの一般参観者の見守る中で厳正に行われました。

〈議会議員〉

次	当	当	当	当	当	当	当	当	当	当	当	当	当	当	当	当	当	当	当	
三二一	三二五	三三三	三七九	三八八	四二四	四五二	四六五	四八四	五二九	五五三	五五八	五八二	六二〇	六七三	七一二	七四九	七七六	一〇九〇	(無効)	
藤代重	細田朗	飯田茂	大野富美夫	海老原優四郎	北沢重昭	飯島明	岡野敏	玉村慶	下村政夫	鈴木力	古田始	若泉隆志	渡辺昭吉	石井省一郎	伊藤昭三	五十嵐猛	山崎利男	さいとう茂	(無効)	
58	48	57	54	51	38	56	62	64	58	60	61	35	54	63	56	34	50	60	55	(無効)

次	当	得票数	氏名	年齢
三一七	七一四	三二一	鈴木嘉昌	59
		三七一	佐々木民三	55
		(無効)	二六五	(無効)
		(持ち帰り)	二	

有権者数 一二、〇七九
投票者数 一〇、四八二
投票率 八六・七八%

茨城県知事選挙

開票結果

任期満了による茨城県知事

有権者数 一二、〇二二
投票者数 四、六〇〇
投票率 三八・二七%

※昭和五十八年四月二十四日執行の利根町議会議員選挙で当選した古田始氏の逝去に伴い、公職選挙法第一百二十二条第一項の規定による繰上補充選挙会が五月十一日に行われ、藤代重氏が当選人と定められました。

選挙は、四月十日行われましたが、利根町の開票結果は次のとおりでした。
三、六六五 竹内 藤男 (無所属)
八七八 奈良 達雄 (日本共産党)
無効 五七



▲写真は、4月27日、職員に出迎えられる再選後初登庁する鈴木嘉昌町長



シンボルマーク

科学万博 つくば'85

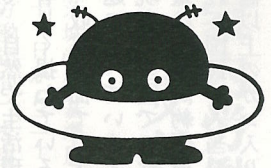

EXPO'85

マスコットマーク

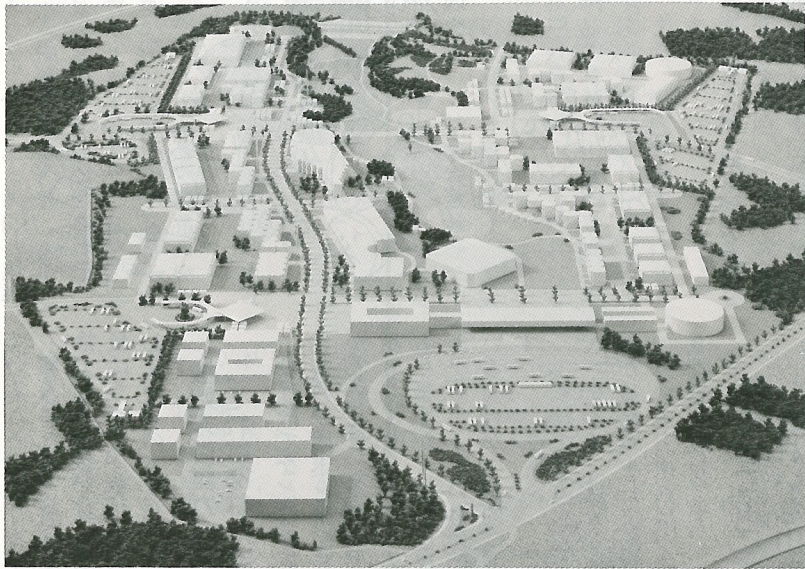

会場計画予想模型

21世紀に向けた科学の祭典

日本で三番目の国際博覧会

第一回の国際博覧会は、一八五一年ロンドンで開かれました。以来、その歴史は一世

紀をはるかに越え、世界の文化や経済の発展に大きな役割を果たしてきました。日本で最初の国際博覧会は、一九七〇年（昭和四十五年）

大阪で「人類の進歩と調和」をテーマとして日本万国博覧会が、次いで、世界ではじめて「海」をテーマにした沖繩国際海洋博覧会が開かれました。この二つの国際博覧会は、私たちに世界各国の英知と技術に接する貴重な体験を与えてくれたと同時に、日本の進

歩に大きく貢献しました。そして一九八五年（昭和六〇年）本県の筑波研究学園都市を舞台に、日本で三番目の国際博覧会である「科学万博つくば'85」が開かれます。科学万博は「人間・居住・環境と科学技術」をテーマに、世界の人々の幸せと生きがい求めながら、私たち人間と科学技術とのかわりを探っていく博覧会です。どうぞご期待下さい。

<EXPO'85の概要>

- 正式名称
国際科学技術博覧会
- 一般表記
和文 科学万博つくば'85
英文 TSUKUBA EXPO'85
- 種類
国際博覧会条約に基づく特別博覧会
- テーマ
「人間・居住・環境と科学技術」
- 開催地
茨城県 筑波研究学園都市
- 開催期間
昭和60年3月17日～9月16日
- 規模
予想入場者数 2,000万人
会場面積 約100ヘクタール

筑波研究学園都市周辺図

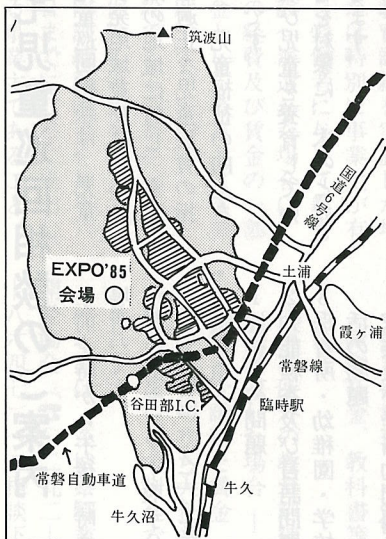

環境週間6月5日～11日

みんなで考えよう 空き缶問題



捨てないで
あなたの心と空き缶を

近年、道路や観光地における空き缶の散乱は目に余るものがあり、この投げ捨てによって、自然や生活環境の美観を著しく損ねているだけでなく、収集の面でも大きな社会問題になっていきます。

現在、全国での飲料缶の消費量は、年間約百億個と推定され、国民一人当たり年間八十個以上のカン入りジュース

やビールなどを飲んでいる計算になります。

気づかずに捨てた 一つがゴミの山

このうち投げ捨てなどによる散乱空き缶は、年間消費量の約一割と推定されています。もし、毎年全国に散乱する空き缶十億個を一か所に集めると約四十～五十万立方メートル、霞ヶ関ビール一杯分になります。全国の道路百十キロメートルにおきに一個の割合で散乱し

ていることとなります。個人にとって何気ない投げ捨ても、全体で見れば大変な量になって、美しい国土を汚しているのです。

後始末は誰がするの？ それはあなたです

投げ捨てなどによる散乱空き缶の後始末を誰がしているかといえば、市町村の清掃事業として行われている場合もありますが、地域住民など、ボランティアの努力に頼っている場合が圧倒的に多いのです。

「私捨てる人、あなた捨てる人」なんて、自分と無関係の人が後始末をしてくれると思っているとしたら、それは大きな思い違いです。

空き缶でよごすな きれいな山や川

増え続ける空き缶の投げ捨てを防ぐために、行政機関などがポスターや持ち帰り袋の配布などを行っています。何といたっても一人ひとりの心が掛ける一番大切なことです。

「空き缶は投げ捨てないで持ち帰る」ということを、ぜひ守ってほしいものです。

在宅児童巡回相談のご案内

在宅児童巡回相談は、児童問題の多発地域並びに相談所から遠隔の地域に対し、家庭における適正な児童養育の指導を行い、児童福祉の向上を図るものです。

児童及び児童を養育している保護者を対象に、次のとおり実施します。

- ・日時 毎月第四水曜日
- ・場所 午前十時から午後三時まで
- ・消費生活センター取手分室 (取手市白山二ノ二ノ二五)
- ・相談事項
 - 1 性格上の問題
 - 2 知能検査及び言語問題
 - 3 保育所・幼稚園・学校生活の問題
 - 4 家族及び経済的問題
 - 5 療育手帳交付申請等

竜ヶ崎地方衛生組合の 財政事情書を公表します

昭和58年度 一般会計当初予算の状況

歳入		歳出	
項目	金額	項目	金額
分担金及び負担金	744,688	議会費	3,933
使用料及び手数料	35,100	総務費	12,466
財産収入	2,509	衛生費	585,717
繰入金	5,000	債費	189,181
繰越金	1,500	予備費	2,000
繰入金	4,500	合計	793,297
合計	793,297	合計	793,297

(単位：千円)

昭和五十七年度下半期(十月～三月)一般会計の執行状況は、歳入予算額六億九千三百六十九千円、収入済額六億三千三百六十一万八千円、支出率九一・六％となっており、率九六・〇％。歳出予算額六億九千三百六十九千円、支出済額六億三千三百六十一万八千円、支出率九一・六％となっており、

家内労働手帳の

交付を受けましょう

5/21～5/31 「家内労働旬間」

茨城労働基準局では、五月二十一日から三十一日まで「家内労働旬間」を実施します。これは家内労働法が昭和四十五年五月に制定されたことに伴うもので、この法律は家内労働者（いわゆる内職者）の労働条件の改善向上を図り、生活の安定に資することを目的としています。

現在、茨城県内の家内労働者は約一万八千人おりますが、自宅内で職に従事する主婦が殆んどで、また、就業実態が浮動的法の趣旨・内容が十分浸透しにくいいため、家内労働者の労働条件の改善が遅れがちとなっています。

この解決のため、また争いがなくとも委託条件は、委託者、家内労働者双方で確認しあわなければなりませんので、家内労働者は必ず家内労働手帳の交付を受け記載事項を確認してから仕事を下さい。

このほか法律では、最低賃金、安全衛生等についても規定されています。詳しくは、竜ヶ崎労働基準監督署（☎〇二九七六―二一三三三）または茨城労働基準局賃金課（☎〇二九二―二四一六二一五）におたずね下さい。

また、家内労働者には必ず「家内労働手帳」を交付し、納品の時期、工賃の単価、支払期日等を記入しなければならぬことになっています。

この家内労働手帳は、工賃の支払い、納品の数量等について後日争いが生じた場合そ

人権擁護委員制度を

ご存じですか

六月一日は、人権擁護委員法が施行された日です。

昭和二十四年六月一日に人権擁護委員法が施行され、国民の基本的な人権を擁護し見守る、いわば民間人による人権の番人の機関が誕生したので

人権思想の啓発に努めることを申し合せております。

当町には、町長から推薦されて、法務大臣が委嘱した次の人権擁護委員がおります。

- ・大竹 智海氏
- ・目本 昭氏
- ・北見 孝斉氏

今年、国連で世界人権宣言が採択されて三十五周年に当たりますので、これを記念して全国の人権擁護委員は、「人権擁護委員の日」を中心として、皆さんと共に一層の

相談は無料で、秘密は守られます。お気軽にご相談下さい。



5月21日～31日 家内労働旬間

一般旅券発給事務の定期出張窓口を開設

（ただし、祝日の場合は開設しない。）

県では、旅券の発給件数の増加に対応し、当該発給事務の円滑化と県民サービスの向上を図るため、定期出張窓口を開設し、定期出張による一般旅券の発給事務（発給申請書の受理及び旅券の交付）を、本年六月一日から次のとおり実施いたします。

・窓口開設場所
 県南地方総合事務所
 （土浦市真鍋）

・時間
 午前 十時三十分から正午まで
 午後 一時から三時まで
 なお、旅券の交付予定日は、申請日の曜日の翌々週の同じ曜日になります。

※詳しくは、茨城県生活福祉部総合県民室（☎〇二九二―二一八一―、内線二八九一）まで。

「生涯職業訓練促進給付金」制度のご案内

この制度は、中高年齢者等の労働者に対して、事業主が有給で教育訓練を実施した場合、または特別に事業主が有給休暇を労働者に与えて教育訓練施設へ派遣した場合に、国がその経費及び賃金の一部を給付金として事業主に支給する制度です。

一、受給できる事業主
 雇用保険の適用事業主で、事業内訓練計画書を毎年六月末日までに、県に提出している事業主であること。

二、支給内容
 (1)事業所内で教育訓練を実施した場合―運営費（講師謝礼金、教科書等）と賃金
 (2)事業所外の教育訓練施設に派遣した場合―入学料・受講料と賃金

※右の経費のうち大企業1/4、中小企業1/3の割合で支給されます。

詳しくは、茨城県職業能力開発協会（☎〇二九二―二一八六四七）へご相談下さい。

県の選奨を受ける

- ・ 押戸子ども会育成会
- ・ 育成連合会々長 杉山弑男氏

去る二月十九日、昭和五十
七年度茨城県優良子ども会等
選奨式が県民文化センターで
行われました。その席上、優



▲押戸子ども会育成会
会長 飯田茂さん

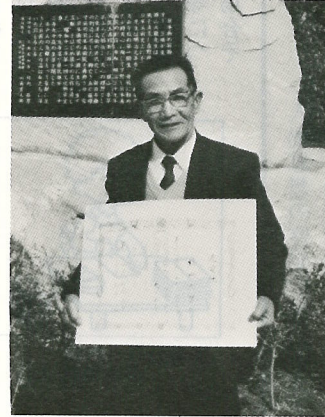

利根町子ども会育成連合会
▼会長 杉山弑夫さん

良子ども会育成会として押戸
子ども会育成会（飯田茂会長）
また、優良子ども会指導者と
して利根町子ども会育成連合
会々長の杉山弑男氏が選奨さ
れました。
今後共、子ども会活動に対
し御協力くださるようよろし
くお願いいたします。

稲北地区身体障害者 スポーツ大会を開催

去る五月八日（日）竜ヶ崎
小学校グラウンドで、第十三回
稲北地区身体障害者スポーツ
大会が開催され、当町からも
八人の選手が参加しました。

本大会は、身体障害者がス
ポーツを通じて体力の増進を
図り、併せて積極性及び協調
心を養い、明るい生活の形成
に寄与することを目的に開催
されているもので、今年で十
三回目を迎えました。

当日は、砲丸投げやカード
合せ競争、パンくい競争など、
それぞれの種目で力いっぱい
競技しました。

布川エンゼルス連続優勝 少年野球大会

利根町少年野球連盟主催の
春季大会は、去る四月二十四
日・二十九日の二日間、上曽
根運動公園野球場と、とねっ
子公園野球場で行われました。
Aクラス・Bクラス合わせて
十七チームが参加し、日頃

の練習の成果をいかんなく発
輝して熱戦が繰り広げられた
結果、Aクラスは布川エンゼ
ルスが昨年の秋季大会に続い
て連続優勝しました。Bクラ
スは、利根ファイヤーズが初
優勝を飾りました。



大房クラブAチーム優勝

ゲートボール春季大会

去る四月十八日老人憩いの
家コートで、利根町ゲートボ
ール連盟主催、老人クラブ連
合会後援による春季親善大会
が開催されました。
○名）が参加し、四ブロック
に分かれて競技が行われ、接
戦の結果、成績は次のとおり
でした。

- 優勝 大房クラブAチーム
- 準優勝 中谷クラブAチーム
- 第三位 栄寿クラブBチーム



▲写真は、去る4月18日老人憩いの家コート
で開催されたゲートボール大会の様子

鶴殺しの念仏院 明治期は小学校となる

利根町の歴史——(26)

押付新田の念仏院は現在廃寺となり、石塔がいくつか残されているだけになりました。しかし、明治期までここにはかなり大きな建物があったことが記録に残されています。

明治七年八月、千葉県あてに「学校設立伺書」というものが提出されました(立木・吉浜家文書)。それによると、押付新田と中田切が合併し、生徒五十九人を収容する小学校を設立しました。これは、羽根野や早尾(のち横須賀に移転)に設立された小学校と共に、現在の文小学校の前身になったものです。

このとき学校の校舎に利用された建物は、建坪三十四、畳数三十二とありますから、なかなかrippなものです。これ以前では文久元年(一八六一)の書状が残されています(大房・高野家文書)。それには「昨年の大風にて本堂庫裡ともに吹倒され候」とあり、そのため浄財をつつて再建したいという内容で

五歳の熊助という子供たちまで含まれていました。発端は、おゆきの美しさにほれた鳥見役人が結婚を申し込んだ、ことわられたため仕組んだ悪巧みであったともいわれます。

念仏院は、この処刑された十人の霊を弔うため、円明寺の浄円、妙誓らが中心となつて、天和二年(一六八二)に創建されました。今に残る石塔は、この年の千日供養として建立されました。

文化元年(一八〇四)には俳人一茶が訪れ「見ぬ世から秋のゆふべの榎かな」の句をつくっています。嘉永元年には上曾根の貸本屋中村文右衛門の勧めで、蜀亭という人がこの寺の伝説を「毛吹草」という本にしています。

上水道漏水当番予定表 (6月分)

●開始時間は、平日は午後5時、土曜日は正午、日曜・祭日は午前8時半からで、終了時間はすべて午後10時です。

日	指定工事店名	電話番号
1	地 脇 商店	3728
2	(有)大黒設備工業	7066
3	関 東 工 業 (株)	3315
4	(株) 葵 設 備	6604
5	佐 藤 設 備	7153
6	中 川 設 備	3827
7	(株) イ ト ウ	4507
8	関新開発工業(株)	3521
9	(有)越中屋油店	8111, 2411
10	増 川 建 設 (株)	7157
11	(有) 館 野 設 備	6512
12	(有) 利 根 興 産	4488
13	泉 隆 建 設 (株)	2610
14	常総土木緑化(株)	4080, 2634
15	(株) セ キ グ チ	2443, 3890
16	(有) 成 島 設 備	2424
17	地 脇 商店	3728
18	(有)大黒設備工業	7066
19	関 東 工 業 (株)	3315
20	(株) 葵 設 備	6604
21	佐 藤 設 備	7153
22	中 川 設 備	3827
23	(株) イ ト ウ	4507
24	関新開発工業(株)	3521
25	(有)越中屋油店	8111, 2411
26	増 川 建 設 (株)	7157
27	(株) 館 野 設 備	6512
28	(有) 利 根 興 産	4488
29	泉 隆 建 設 (株)	2610
30	常総土木緑化(株)	4080, 2634

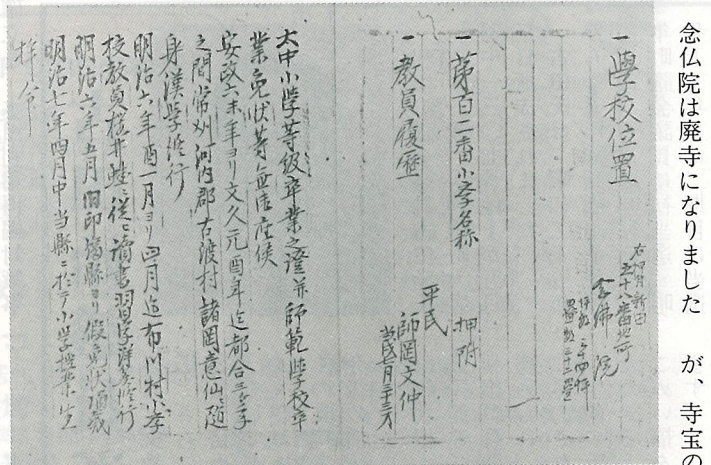

▲立木・吉浜家に残る「学校設立伺書」の一部

(町史編さん委員会)

念仏院は廃寺になりましたが、寺宝の類は押付新田の人たちによって大切に集会所に保存されています。

お知らせ

◎手続きは お済みですか？

乳児（一歳未満）及び一歳以上四歳未満のお子さんをお持ちの方、一定の条件のもとに医療費が無料になります。詳しくは、医療保険課まで。

◎児童手当特例給付 受給者の皆さまへ

特例給付受給者（国民年金以外の年金加入者）は、被用者であることが条件ですので、事業所等を退職して被用者で

◎婦人講座(二)

洗たくの基礎

—お話しと講習—

私たちの生活と切り離すことが出来ない毎日のお洗たくの急所を、皆さんと一緒に勉強してみませんか。

良い基礎を身につけて洗たく上手になりましょう。

○とき 六月十五日(水)

午前十時～十二時

○ところ 利根町保健センター

○講師 有賀 とも

○内容 時間・素材・洗たく道具・のりづけ

なくなつたときは、速やかに受給事由消滅届（用紙は福祉年金課にあります）を提出して下さい。提出が遅れますと、被用者でなくなつた月の翌月以降の分として支払われた特例給付について、返還していただくこととなりますのでご注意ください。

◎印鑑登録証を必ず持参して下さい

印鑑登録証は、実印に変わる大切な登録証です。大切に保管し、印鑑登録証明書の交付を受ける時は必ずこの登録証を窓口にて御持参下さい。登録証を提出しなければ、実

アイロンがけ
主催 利根町中央公民館
後援 利根町婦人会連合会
婦人之友・友の会

◎高齢者教室

(シルバー大学)

入学のおすすめ

高齢化社会のなかで新しい生きがいを求める高齢者教室（シルバー大学）が、今年も開設されます。

「家庭、地域で高齢者の果たすべき役割とは」「健康でゆとりある充実した生活を送るには」など、受講者の自主

不要犬引き取り日

◇ 日 時	6月6日(月)	6月14日(火)	6月23日(木)
	午前9時から	午前9時から	午前9時から
◇ 場所	利根町保健センター		

印を持参しても印鑑登録証明書を交付することができませんのでご注意ください。

また、この登録証は、本人以外の者が持参しても証明書を交付致しますので、紛失等の場合は速やかに紛失届けを提出して下さい。

的・協同的な計画・活動により、教室の運営をいたします。ふるってご参加下さい。

- ・開校期間 六月～十一月(月一～二回、計七回)
- ・場所 中央公民館・他
- ・対象者 六十歳～六十九歳の男女二十名
- ・申し込み 五月三十一日(火)までに中央公民館(☎三三二二三三)へ。

明日の農業を考える

青年部募集

本町の農業は首都圏近郊に立地する関係上、農業者の兼業化が続く現況にあります。そこで受委託農業を推進し、水稲を主軸とした麦・その他生産性の高い高効率な農業を展開しなければなりません。そのためにも、農業生産基盤整備を総合的に推進し、農地の効率的利用を図ると共に地域の特性に即した営農類型を確立し、水田利用再編対策事

- ・募集人員 約二十名
- ・資格 農業後継者
- ・対象 青年者
- ・若くやる気のあるファイトマンを求めています。ふるってご応募下さい。
- 連絡先 山崎 俊男 (☎四五八三)

古田始議員逝去



利根町議会議員古田始氏(六十一歳) 利根町大字

羽中一三〇七番地が五月三日逝去されました。

古田氏は、昭和二十五年から十五年間利根町消防団で活躍。その後昭和四十二年町議会議員に初当選。昭和五十年には二期目に当選

され、文教常任委員長に就任。さらに産業建設常任委員長も務められました。

そして本年四月の選挙においては少数激戦の中、多くの支持者を得て当選され、今後の活躍が多いに期待されていきました。その間、豊田新利根土地改良区理事、公民館運営審議会副委員長、利根町農業委員会委員等も務められ、町の発展のために尽力されました。

生前の氏の功績の数々をたたえらるとともに、謹んでごめい福をお祈り申し上げます。



赤ちゃん紹介 裕子(ゆうこ)ちゃん

S. 57. 1. 2生

利根町大字立木2345番地

渡辺 一郎 さん 長女
孔 子

♪飲ませてもらってささいもう少し片手におどるの
うたに合わせたいマイクが大好きなの。
よ。ワタシ、うたが大好きな松田聖子ちゃんみたい
大にきなつたらな。

健康教室

仮面うつ病

取手市
医師会

軽度のうつ病は、精神障害よりも体の異常を自覚して内科医を訪れることが多く、最近のヨーロッパや日本では、一般医を訪れる患者は5〜10パーセントにもなるといわれています。

このように身体症状を訴え本来はうつ病でありながら、身体症状の仮面をかぶっているものを仮面うつ病と呼ぶわけです。

うつ状態

うつ病の主症状はうつ状態ですが、次のような病状はうつ状態における特徴的な症状です。

- 1 気分がはれず多少ともいらいらし、不安感を伴う。
 - 2 集中力や記憶力の低下がある。
 - 3 気力や根気がなくなる。
- そのほかにも、うつ状態になるといろいろな自律神経の障害が見られます。
- うつ病の症状**
- うつ病はしばしば多彩な身体症状を呈しますが、主なものをあげますと、全身けん怠感、疲労感、頭痛、肩こり、不眠、手足のしびれ、眼の疲れ、めまい、のどの異常感、胸部や腹部の圧迫感、便秘、下痢、食欲不振や原因不明の

腹痛、性欲の減退などがあります。以上のような症状のうち二〜三の症状があり、それが朝悪く、夕方は良くなるのが多いようです。

これらの身体症状が主体となつて、先にあげたうつ状態がありながら、陰にかくされているのが仮面うつ病の特徴です。

本人が疲労だと思つたり、周囲がなまけ病だと思つこともありますが、立派な病気で、しかも性格は几帳面で内向的な人に多いので、不用意に激励したりすると自殺の危険性があります。回復期に自殺が多いので注意しましょう。

現在、治療は大変良い薬があつてよく治ります。疑わしいときは専門医の診察を受け下さい。

◎五月は自動車税の納期です

昭和五十八年度の自動車税の納期は五月三十一日です。自動車税は、毎年四月一日現在自動車所有(使用)している方に納めていただく税金です。

納税通知書が届きましたら最寄りの銀行、郵便局、農協又は役場等に納めて下さい。(納税貯蓄組合に加入している方は、組合を通じて納めて下さい。)

◎とね俳句会

(1)住所や氏名等が納税通知書

◎とね俳句会

母よりも上背ありて卒業す
朝礼の職場の顔の暖かし
春雷やバス待つ列に加はりし
春の雲時折飛機をくぐらせて
暖かや孫の寝息も風に乗
裏山につづくグラント木々芽吹く
嘔りの聞こえる利根となりけり
野の鳥に好きな枝あり春の風
啓蟄の我が庭に誰か靴の音
花杉の洩れ日を踏めば又鐘が
梅林を友と歩きぬ々に
連れ立ちて苦吟してみる日永かな
やはらかき雨降りそそぐ柳の芽
濃き色に紅梅吾をひき寄せし
涙目をうつむき語る彼岸寺

- 石川 陽子
- 五十嵐 英子
- 白井 ゆき
- 香取 照子
- 佐良土 房子
- 小松 みよ
- 山田 幸夫
- 海老原 和子
- 海老原 甚三郎
- 黒沢 邦子
- 松沢 桂子
- 宗像 雄二
- 大越 剛吉
- 大津 まこと
- 井原 キン

と異なるときは、印刷されている用紙を利用して郵送、又は電話でご連絡下さい。

(2) 移転、抹消、変更等の事由が発生した場合、発生した日から十五日以内に管轄する陸運事務所で手続きを行うことになっていきます。

(3) 車検を受けるときに必要な納税証明書が印刷されておりますので、大切に保管して活用して下さい。

※詳しくは、茨城県陸運事務所土浦支所、又は茨城県土浦県税事務所まで。

商工会だより

商工会事務局
七四一七

税務だより

●住宅取得控除の改正
住宅ローン控除率及び控除限度額が次のとおり引上げられました。

控除率	(現行)	(改正後)
控除限度額	七%	八%
	五万円	十五万円

なお、定額控除(一万七千円)は廃止されました。

●前記の改正は、新築住宅又は既存住宅を五十八年四月一日以後に「居住の用に供した」ものが適用されます。

◎不動産取得税の改正
自己の居住の用に供する既存住宅を、五十八年四月一日以後に取得したのから適用されます。

既存住宅を取得した場合、「一定の要件」を満たすもの

に限り、その住宅の新築当時施行されていた規定により控除されていた金額を取得価額から控除する旨の特例がありますが、この特例を適用する上の「一定の要件」が次のとおり緩和されました。

①自己所有の住宅に居住していた者は除かれていたが、この制限を廃止しそれらの方にも適用する。

②その既存住宅は、取得の日前十年以内に新築されたものであること、と定められていたが、一定の耐火構造住宅に限り「十五年以内」に延長する。

③価額は、一平方メートル当たり七万七千円以下とされていたが、八万七千円以下に引き上げる。

④その既存住宅の譲渡者について附されていた制限を外す。

※不動産を取得した方は、取得した日から六十日以内に不動産取得申告書を役場税務課へ提出して下さい。

◎料理飲食税基礎控除額の引き上げ

①飲食店・喫茶店における料飲税の免税点が、二千円から二千五百円に、旅館・ホテルにおける同免税点は、四千円から五千円に引き上げられています。

◎法人住民税の均等割が引き上げられ、五十八年四月一



日以降に終了する事業年度から適用されます。
◎所得税と住民税の現行諸控除の比較

諸控除	所得税	住民税
基礎控除	二九	二二
配偶者	二九	二二
扶養	二九	二二
老人配偶者	三五	二三
老人扶養	三五	二三
同居老人等扶養	四〇	二六
障害者	二三	二一
特別障害者	二八	二〇

(単位 万円)

消防官募集 東京消防庁

東京消防庁では、既卒者対象(大学卒、短大卒、高校卒程度)の採用試験を六月十八日(土)に実施しますので、次により応募して下さい。

・申込日

五月三十一日から六日五日まで(消印有効)

・申込先

〒100 東京都千代田区大手町一ノ三ノ五
東京消防庁人事部人事課

(☎〇三一二二二二二二
一一 内線四四三三)

茨城県火災共済に加入して、住宅(商工業者)・店舗・倉庫等あなたの財産を守りましょう。

さわやか 君

西村宗

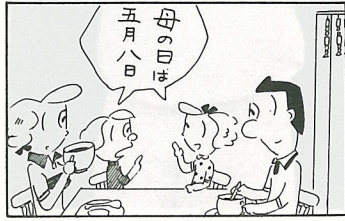
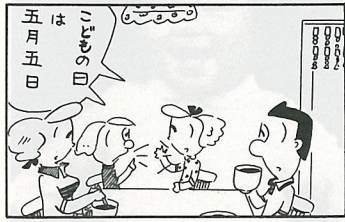

五月の納税

- 自動車税 全期
- 豊田新利根土地改良区費 一期
- 牛久沼土地改良区費 前期
- 下利根川小貝川沿岸予防組合費 全期

- ◆金融だより
- ◎事業資金貸付をご利用下さい
- (1)普通貸付(一般貸付)
融資金額 二百万円以内
融資期間 運転五年以内
設備七年以内
- (2)特定設備資金貸付
融資金額 三千万円以内
融資期間 十年以内
- (3)経営改善貸付
融資金額 三千万円以内
融資期間 運転三年以内
設備四年六ヵ月以内
- (4)食品貸付
融資金額 三千万円以内
融資期間 十年以内
- ◆茨城県火災共済に加入しましょう