

いい町 利根町 あなた待ち //

STONE

3

Nov. 2022
No. 696

📶 広報とね



好きな事が ライフワークに

シリーズ まち・ひと・しごと # 42

飯塚 友佳さん



早尾の住宅街にある一軒家に移住。友佳さん、ご主人の祐介さん、長男の爽太くん、愛犬のトトロ

いい町 利根町 あなた待ち

TONE

広報とね

2022年3月号



～利根町百景～

この写真は、2020年3月24日に利根親水公園で撮影したものです。初夏の古代ハスのイメージが強い利根親水公園ですが、春には園内約50本の桜が一斉に咲きます。豊田南用水沿いの木々が整備され、一列に美しく並んだ陽光桜も望むことができます。

1.6ヘクタールある園内には、シートを敷くスペースやベンチがあり、景色をゆっくり楽しめます。

春の晴れた日に、水辺の公園の桜を見出かけてみてはいかがでしょうか。

利根親水公園の桜

📍 利根町中谷 1628

🅐 あり (入園無料)



情報をお寄せください!!

広報とね「利根町百景」は、読者の皆さまから寄せられた情報をご紹介します。利根町で見つけた美しい景色、珍百景、新百景など、利根町の魅力となる情報を写真付きでお寄せください。

【応募方法】

写真および紹介文(250文字程度)をメールで下記まで送付してください。

総務課秘書広報係 ☒ kouhou@town.tone.lg.jp

結婚を機に利根町に移住

友佳さんが利根町に住み始めたのは2019年。結婚を機に、新居を探していたところ、利根町の住みやすそうな雰囲気と惹かれて、ご主人の祐介さんと共に移住しました。

「主人の実家が印西市、私の実家が阿見町なので、その中間あたりで住む場所を探していました。それぞれの職場にも通勤しやすい場所だった事と、空き家リフォーム工事助成の制度があった事も大きなポイントでした」

空き家バンクの制度を利用して二人が選んだのは築40年の中古物件。自分たちの手でいろいろと変化させていけるところに魅力を感じたようです。キッチンとリビングの床は、断熱材と好みのフロアマットを敷いて、過ごしやすくおしゃれな空間にDIY。客間の押し入れは、ペンキで色を塗って子ども部屋の収納スペース

押し入れが子ども部屋の可愛い収納コーナーに



断熱材とフロアマットを敷いて、快適でおしゃれな床が完成

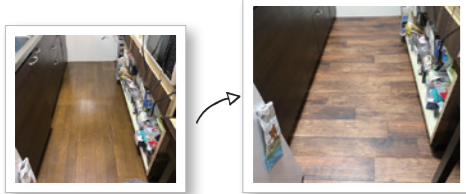

シリーズ まち・ひと・しごと #42

いつか ゆか 飯塚 友佳 さん

北京オリンピックで日本人選手が目覚ましい活躍を見せたスノーボード競技。

利根町にも4年前までプロスノーボーダーとして活動し、現在はスノーボード教室を主催するなど、スノーボードをライフワークにしている人がいます。

今回の「シリーズまち・ひと・しごと」では、結婚を機に利根町に移住した元プロスノーボーダーの飯塚友佳さんにお話を伺いました。

今月の表紙



表紙の写真は、「シリーズ まち・ひと・しごと」で取材した元プロスノーボーダーの飯塚友佳さんです。利根町に移住したきっかけや、ライフワークとしてスノーボードを続ける思いについて紹介していますので、ぜひご覧ください。

もくじ -contents-

広報とね 2022年3月号

- 2 利根町百景/もくじ
- 3 シリーズ まち・ひと・しごと #42 好きな事がライフワークに 飯塚 友佳さん
- 6 まちの話題 PHOTO NEWS
- 7 Pick UP!
- 10 暮らしの情報欄
- 15 ぼうさい掲示板
- 16 お知らせ -TONE Information-
- 20 日本ウェルネススポーツ大学通信 フリフリグッパ体操/シルバーリハビリ体操 とねワイワイくらぶ
- 22 SDGs 世界を変えるための17の目標
- 24 保健福祉センターだより/健康レシピ
- 26 こんにちは!! とね子育て支援センターです わが家のアイドル写真館
- 27 図書館へ行こう
- 28 とねまちプレイバック



「広報とね」では、高齢者や弱視の方を含む、すべての皆さまが読みやすい紙面とするため、視認性の高い文字「ユニバーサルデザインフォント(UDフォント)」を使用しています。



お宮参りは蛟 蛸神社で



出産後復帰するまでは、レッスンの企画や運営を主として行っていたそう



く。その様子が見られた時に、とてもやりがいを感じます」
レッスン名に入れた「のびしろ」には、まだ経験が浅い初級者の人こそ、これからたくさんレベルアップしてほしいという思いが込められています。レッスンを通してたくさんの人と関わっていくうちに、スノーボードと出会った頃の楽しさを少しずつ取り戻す事ができるようになったそうです。

うまくいかない時は視点を変える

スノーボード自体を辞めようとしたところから、また心から楽しめるようになるまでの過程で、どんな変化があったのでしょうか。

スノーボードレッスン「のびしろキャンプ」の様子。雪のないオフシーズンも、つくばみらい市にあるトレーニング施設で開催されている



ペースに。暮らしやすく楽しい空間を、自分たちで作り上げています。

2021年2月には長男の爽太君が誕生。利根町で初めての子育てを送る中で、地域のみなさんの優しさや温かさを感じる事が多いといいます。

「息子や愛犬を連れて散歩していると、近所の方がよく話し掛けてくれます。自家栽培の野菜をおすそ分けしてくれることも。気に掛けてもらえる事に、すごく温かさを感じます。引越してきたばかりの頃も、近所の方がいろいろと教えてくれてとても助かりました」

まだ移住して3年ほどですが、自宅のDIYや子育て、地域の方との関わりを通して、利根町の住み心地の良さを実感しているようです。

プロスノーボーダーとして活動

友佳さんがスノーボードの魅力を知ったのは大学でのサークル活動がきっかけ。その後、本格的に技術を習得するために専門学校に通い、全日本学生スノーボード選手権大会スロープスタイルの種目で準優勝するなど、数々の大会で結果を残しました。

2013年にはプロ資格を取得。複数の企業とスポンサー契約を結び、プロのスノーボーダーとして活動を始めた。

プロとしての活動期間中は、複数の大会が近い日程で行われる事に加え、スポ

「悪天候なときこそ、普段やらない事をやったらおもしろいんじゃないか。そんな風に視点を変えてみたら、昔のように楽しめるようになりました」

ただ待つだけではなく、視点を変えて、新しい事にチャレンジする。やり方を変えてみる。この発想の転換と行動力で、これからも新しいことに挑戦し続けます。

好きな事をライフワークに

「この先、親子を対象にしたレッスンやスノーボード体験も楽しそうなので企画できたら良いなと思います。お母さんはスノーボードの練習ができて、子ども達も体験ができる。そんなイベントができたら楽しそうですね。あとはまだ漠然とですが、利根町の子どもたち向けにスノーボード体験をさせてあげられるような事もできたら良いなと考えています」

スノーボードを一切辞めようとした4年前。そこから、楽しむ気持ちを取り戻して、教える事でさらに喜びを得られるようになった友佳さん。利根町に移住し、子育てをしている今でも、ライフワークとして大好きなスノーボードを続けています。

どんな状況でも、視点を変えて、楽しむための努力を惜しまず続ける。好きな事をライフワークにする秘訣は、そこにあるのかもしれない。

ンサー企業のイベントが重なる事も多く、多忙な日々を送っていたそう。

クオリティーの高い会場で練習するために、ニュージーランドやアメリカ、カナダなど海外に足を運ぶ事も多く、ニュージーランドでの練習中には胸椎の圧迫骨折と脳振とうを起こすアクシデントに見舞われたことも。プロとして結果を残すために、勝つ事にこだわった練習を必死にしていたと、当時を振り返ります。

「大会は悪天候の中でも開催されるので、どんな状況でも練習はしていました。自分のコンディションも日によって変わる中で、同じ練習を繰り返すのはとても大変でした。勝つための練習ばかりしていく中で、好きだったはずのスノーボードが嫌いになってしまっ、そう感じる事が多くなりました」

プロを引返し、新たな道へ

思うように行かない日々が続く、自分ができる技で戦う事に限界を感じ始めた友佳さんは、プロになって6年目に引退を決断します。

「好き」「楽しい」という気持ちで始めたスノーボードでしたが、その頃には滑る事自体を辞めようと考えてるほど、落ち込んでいたといいます。その時に声を掛けてくれたのが当時サポートしてくれたいたブランドのチームマネージャー。

「スノーボードを辞める事とプロを辞



head

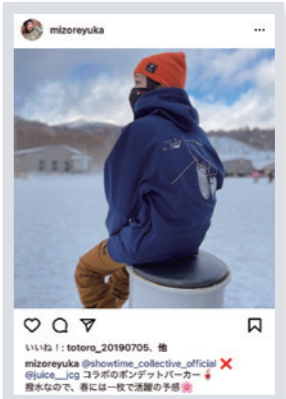

商品を身に付けてPRするショップライダーとしての活動

める事は別。インストラクターとしてレッスンしてみたら？と提案してくれました。アドバイス通りにしてみたら、そこから一気に世界が開きました」

友佳さんは現在、スノーボード教室を主催したり、ブランドのショップライダーとして商品をPRするなど、スノーボードの魅力を伝えるための活動を精力的に行っています。

今年で6年目の「のびしろキャンプ」は、初中級者向けのスノーボード教室。福島県の猫魔スキー場やアルツ磐梯などで開催しています。

「初めてキャンプに挑戦する人でも、アドバイスをした後どんどん上達してい



ニュージーランドでの練習風景。写真撮影はスノーボードライダーの関貴英氏

接種費用
無料
(全額公費)



新型コロナワクチン接種について

Pick UP!
2022.03

▶ワクチンの有効期限の取り扱いについて

現在使用しているワクチンは印字されている有効期限が変更されている場合があります。

○ファイザー社ワクチン

令和2年2月末までまたは、それ以前となっているものは3カ月有効期限の延長

○武田/モデルナ社ワクチン

有効期限が6カ月と7カ月のものがあり、どちらも9カ月まで延長



▲厚生労働省 HP

▶新型コロナワクチンの追加接種 (3回目接種) について

新型コロナワクチンは、感染予防効果などについて時間の経過に伴い徐々に低下することがさまざまな研究結果などより示唆されていることから、追加接種を実施するものです。

●追加接種対象者 初回接種 (1回目・2回目) を受けた18歳以上の方

●接種券発送時期 初回接種完了後7カ月以上経過した方に対して順次発送しています。

●発送スケジュール (令和4年2月9日現在) ※最新情報は、町公式ホームページでご確認ください。

発送対象者 (2回目接種完了日)	発送予定日	発送対象者 (2回目接種完了日)	発送予定日
R3年8月2日~5日	R4年3月2日	R3年8月19日~22日	R4年3月18日
R3年8月6日~9日	R4年3月8日	R3年8月23日~27日	R4年3月25日
R3年8月10日~13日	R4年3月11日	R3年8月28日~9月3日	R4年3月30日
R3年8月14日~18日	R4年3月14日	国からのワクチンの供給量に応じ、順次発送します。	

※8月1日までに2回目接種を終えている方に対しては、すでに追加接種のご案内をしています。

ワクチンの供給量に応じて、接種券の発送時期および接種時期などが変更となる場合があります。変更の際には、利根町行政アプリや情報メール一斉配信サービスなどでお知らせしますので、積極的な登録をお願いします。



▲利根町行政アプリ



▲情報メール一斉配信サービス
空メール送信用

【注意】

○利根町に転入される前に2回目接種を済ませている方は、利根町保健福祉センターへ申請が必要です。

○医療機関への入院患者や町外施設入所者などで接種券発送前に接種券が必要になる方は、利根町保健福祉センターまでご連絡ください。

●予約方法 ※接種券が届いてからの予約になりますので、ご注意ください。

電話予約 (午前9時~午後5時/土・日曜日、祝日は除く) または Web 予約

※詳細は、接種券に同封する案内によりご確認ください。

●使用するワクチン

ファイザー社ワクチン または 武田/モデルナ社ワクチン

(接種量は、ファイザー社は初回接種と同量、武田/モデルナ社は半量)

※追加接種においては、初回接種に用いたワクチンの種類にかかわらず、mRNA ワクチン (ファイザー社、武田/モデルナ社) を用いることが適当であるとされています。(厚生労働省 新型コロナワクチンQ&Aより)

感染予防対策
を継続して
いただく
お願いします。



密集場所 密接場面 密閉空間
「3つの密(密集・密接・密閉)」の回避



マスクの着用



石けんによる
手洗い



手指消毒用アルコール
による消毒の励行

▶問い合わせ先 利根町保健福祉センター ☎68-8291

まちの話題 PHOTO NEWS



たくさんの思い出ができました

恋村児童との自然体験交流

1月5日~6日に、婦恋村児童との自然体験交流事業を実施し、町内小学校5・6年生20名、婦恋村の5・6年生10名が参加しました。

1日目に雪の中を歩く「スノーシュー」の体験や「星空観測」を行い、親睦を深めました。

2日目は、婦恋郷土資料館において、1783年に発生した浅間山大噴火の悲劇や特産品キャベツの歴史などについて勉強しました。

たくさんの思い出をお土産に夕方無事、役場に到着しました。



2年ぶりに挙行!! 根町消防出初式

1月8日「令和4年利根町消防出初式」が新型コロナウイルス感染症防止対策として、「規模を縮小・無観客」で役場において2年ぶりに挙行されました。

消防車両など19台の観閲入場のほか、長年活動を続けてこられた消防職団員などに対し、表彰状や感謝状が贈られました。

飯嶋団長は、「新型コロナウイルス感染症が蔓延する中、引き続き感染対策を徹底し、町民の生命と財産を守るのが使命。今後も町民の安心・安全を確保するために邁進してまいります」と訓示を述べました。

新穀を供え感謝する行事

嘗祭 献穀 伝達書授与式

1月13日、役場にて新嘗祭献穀伝達書授与式を行いました。

新嘗祭は、例年11月23日(勤労感謝の日)に皇居で行われる新穀を供え感謝する行事です。起源は古く『古事記』にも天照大御神が行ったことが記されている歴史あるもので、宮中恒例祭典の中の最も重要なものとされています。

本年度の献穀事業には、利根町下井の宮本忠夫氏(精米)、利根町押付新田の六本木孝氏(精粟)が選ばれ、10月16日に米(コシヒカリ)1升と粟(大和ウルチ)5合を皇居に献納し、両名は宮内庁からの伝達書および記念品を町長から授与されました。





子育て世帯特別給付金（特例給付等）のお知らせ

このたび、新型コロナウイルス感染症の影響を受けている子育て世帯の生活を支援する国の取り組みとは別に、町独自の事業で、「令和3年度子育て世帯への臨時特別給付金」の対象とならなかった子育て世帯に対し、給付金を給付することとなりました。

時点で利根町に在住し、令和3年9月1日から令和3年12月22日までの間に離婚などをした方

・②の保護者のうち、令和3年9月30日時点で利根町に在住し、令和3年10月1日から令和3年12月22日までの間に離婚などをした方

※国の給付金の受給対象となった父または母を通して給付金を受け取っている場合、対象になりません。

▼給付額 対象児童1人あたり10万円

▼申請期限 令和4年3月31日(木)

※令和4年3月17日以降に出生した児童を養育する方は、出生の翌日から15日以内まで

※申請が無い場合は、給付の受け取りを辞退したものとみなします。

▼受給手続 申請が必要です。

申請書に必要事項を記入の上、必要書類を添付して、子育て支援課へ申請してください。

詳しくは、町公式ホームページをご覧ください。申請書の様式もダウンロードできます。

<https://www.town.tone.ibaraki.jp/page/page004805.html>



▼問い合わせ先 子育て支援課 子ども福祉係
☎ 68・2211 (内線144)



成田線活性化推進協議会 「利根町のさくらと歴史めぐりハイキング」開催のお知らせ

町とJR東日本千葉支社の主催による駅からハイキング「利根町のさくらと歴史めぐりハイキング」を開催します。桜満開の時期に約850mにわたって美しい桜トンネルが形成される「利根川桜づつみ」の光景はまさに圧巻です！さらに、奥深い利根町の「歴史」とふれあうハイキングをぜひお楽しみください！※新型コロナウイルス感染症の状況により中止となる場合がありますので、事前にホームページなどで開催の有無をご確認ください。

▼日時 4月1日(金)～3日(日) ※雨天決行

▼受付場所 JR 成田線布佐駅改札口前

▼受付時間 午前9時30分～11時45分(3日間とも同じ)

▼ハイキングコース(歩行距離約10km)

布佐駅→徳満寺→赤松宗旦旧居跡→来見寺→布川神社→柳田國男記念公苑→とねっ子公園→利根川桜づつみ→利根町役場→布佐駅

▼問い合わせ先 政策企画課 政策企画係
☎ 68・2211 (内線337)

「駅からハイキングアプリ」で参加受付!!



JR東日本千葉支社 成田線マスコットキャラクター 犬飼ナル

駅からハイキングの参加受付や催し情報のお知らせ通知のほか、コース検索、プレゼント抽選に参加することが出来ます。ぜひ、左記二次元コードからダウンロードしてください。



▲ App Store (iOS版)



▲ Google Play (Android版)



住民税非課税世帯等に対する臨時特別給付金のお知らせ

住民税非課税世帯等に対する臨時特別給付金(1世帯あたり10万円)は、住民税均等割非課税世帯や令和3年1月以降に新型コロナウイルス感染症の影響で家計急変のあった世帯を支援する新たな給付金です。

※給付金を受給するためには、手続きが必要ですが、

▼給付額 1世帯あたり10万円

▼給付時期 確認書または申請書を受理した日から2週間を目安に給付

▼給付対象となる世帯(①または②に該当する世帯)

①世帯全員の令和3年度「住民税均等割が非課税」の世帯

↓利根町から確認書が届きます(要返送) ※令和3年12月10日時点で住民登録のある世帯主の方に送付(2月7日発送済)

●世帯の全ての方が、令和3年1月1日以前から利根町にお住まいの場合
対象となる世帯には、利根町から、給付内容や確認事項が書かれた確認書が届きます。

・中身を確認して、利根町に返信してください。(返信用封筒は同封)

●世帯の中に、令和3年1月2日以降に転入した方がいる場合
給付金を受け取るには、申請が必要です。

・申請書に必要事項を記入の上、添付書類と一緒に福祉課に、直接または郵送でご提出ください。

②新型コロナウイルス感染症の影響で、収入が減少し、世帯全員が住民税非課税相当となった世帯(家計急変世帯) ※申請が必要です!

↓申請が必要です!

※住民税非課税相当とは、世帯全員の年収見込額(令和3年1月以降の任意の1カ月収入×12倍)が市町村住民税均等割非課税水準以下であること。

●申請期間 3月7日(月)～9月30日(金)

・給付金を受け取るには、申請が必要です。

・申請書に必要事項を記入の上、添付書類と一緒に福祉課に、直接または郵送でご提出ください。

●住民税非課税となる年収の目安(利根町の場合)

・単身の場合 93万円以下
・夫婦と子1人の場合 168万3999円以下

▼問い合わせ先 福祉課 社会福祉係

☎ 68・2211 (内線132・133)



令和3年度 町政懇談会資料の公表について

1月29日に開催を予定しておりました町政懇談会は、新型コロナウイルス感染症拡大の影響により、中止といたしました。

町政懇談会では、町が目指している『対話型行政』を推進するため、主要事業の取組状況を報告し、町民の皆さまから町政全般へのご意見をお伺いする意見交換を行う予定でしたが、昨年度同様、主要事業などについての資料と事前質問に対する回答を町公式ホームページおよび役場1階情報公開コーナーにて公表することとしましたので、ぜひご覧ください。公表する資料の概要については左記のとおりです。

●主要事業などの取組状況について

- ・商店街の活性化について
- ・資源回収について
- ・公共交通対策について
- ・大規模災害時における広域避難について
- ・小学校統合の進捗状況
- ・統合後の学校跡地活用について
- 令和2年度決算の状況について
- 事前質問に対する回答
- ・財政収入を増やす取り組みは?

<https://www.town.tone.ibaraki.jp/page/page004840.html>



▼問い合わせ先 総務課 秘書広聴係
☎ 68・2211 (内線311・314)



親子で田んぼ体験募集のお知らせ

利根町で美味しいお米作りを体験!!
親子で参加して、おいしいお米をたべよう!!

▼開催日時

・田植え体験 5月14日(土) 午前10時～正午
・稲刈り体験 9月17日(土)(予定)

※新型コロナウイルス感染症の状況によっては、中止になる場合があります。

※稲刈り体験後に、自分で刈り取ったお米(玄米または白米)を郵送します。

▼参加費 200円(1人100円/1日)

参加日ごとに当日徴収します。

▼参加対象 両日参加可能な小学生以下の親子 ※未就学児のお子様の場合、必ず大人1人が付き添ってください。

▼募集人数 15組(30名程度) 先着順

▼申込期限 4月15日(金)

▼申し込み・問い合わせ先 農業政策課 農業振興係
☎ 68・2211 (内線435)



福の助商店

福の助商店は、来年度から運行回数を増加するなど、より使いやすく生まれ変わります!!



2020年1月より福の助商店を支えていただいたJA水郷つくばとの業務委託契約が今年度で終了するため、4月からの運営者をプロポーザル方式にて選考しました。

選考の結果、4月からの運営は株式会社カスミに決定し、運行回数の増加や取扱品目の変更が予定されています。
4月以降の運行情報については、広報とね、公式Twitter、町公式ホームページ、回覧などでお知らせを予定しています。

運行状況は
【公式Twitter @tonefukunosuke】
でチェックください。



▼問い合わせ先 福祉課 高齢介護係
☎68・2211（内線127）

自立・分散型エネルギー設備導入促進補助金

住宅などにおける再生可能エネルギーの導入を促進するため、自立・分散型エネルギー設備を新たに設置する方に、設置に要する費用の一部を補助します。なお、補助金に係る予算は、利根町議会にて審議中であり、議会の議決により決定します。

自立・分散型エネルギー設備（蓄電設備）導入促進事業補助金について

▼対象者および設備要件（左記要件を全て満たす方）

- ・町内に住所を有する方または転入予定の方
- ・町内に住宅など（店舗などの併用住宅を含む）を所有する（所有者の承諾を受けた方および新築する方を含む）方
- ・自立・分散型エネルギー設備は、電力を繰り返し蓄え、停電時や電力需要ピーク時など必要に応じて電気を活用することができるもの
- ・自立・分散型エネルギー設備は、住宅に設置された太陽光発電設備（発電出力10キロワット未満に限る）により発電される電力を過放電できるもの
- ・町内の住宅などに新たに自立・分散型エネルギー設備を設置する方または町内の未使用の自立・分散型エネルギーが設置された住宅など

を購入する方
・町税を滞納していない方（同一世帯員を含む）
・いばらきエコチャレンジに登録している方
・建築物、電気設備などの関係法令に準拠している住宅を所有する方
・利根町暴力団排除条例（平成24年利根町条例第16号）第2条第3号に規定する暴力団に所属していない方で、同条第2号に規定する暴力団もしくは同条2号に規定する暴力団員などと密接な関係を有していない方

▼対象設備・経費

- ・補助対象設備
自立・分散型エネルギー設備（蓄電システム）
- ・補助対象経費
設備本体（蓄電池、電力変換装置、蓄電システム制御装置など）および付属品の購入費、工事費（据付け、配線工事など）

▼補助金額 5万円

▼受付期間

4月1日（金）～12月23日（金）
午前8時30分～正午／午後1時～5時15分（土・日曜日、祝日、年末年始を除く）

※電話・郵送などでの予約や申し込みはできません。

※受け付けは先着順により随時行いますが、受付期間内であっても予算に達した場合は終了します。

※詳細については「利根町自立・分散型エネルギー設備設置費補助金の手引き」をご覧ください。「手引き」および「申請書」は生活環境課窓口で配布しています。また、町公式ホームページからもダウンロードできます。

▼申し込み・問い合わせ先

生活環境課 環境衛生係
☎68・2211（内線236）

太陽光発電システム設置費補助金



地球温暖化の原因である温室効果ガスの削減を図り、新エネルギーの導入を促進するため、太陽光発電システムを新たに設置する方に対して、設置に要する費用の一部を補助します。なお、補助金に係る予算は、利根町議会にて審議中であり、議会の議決により決定します。

太陽光発電システムの設置費補助金について

▼対象となる方（全てに該当する方）

- ①町内の住宅などに新たに太陽光発電システムを設置する方または町内の未使用の太陽光発電システムが設置された住宅などを購入する方
 - ②町税を滞納していない方（同一世帯員を含む）
 - ③補助金交付決定後に設置工事に着手する方
 - ④太陽光発電システムの発電による余剰電力の買い取り契約を電力会社と締結する方
 - ⑤太陽電池モジュールの最大出力が10キロワット未満のシステムを設置する方
- ※次のような場合は、対象になりませんのび注意ください。
・申請前に太陽光発電システムを設置または着工されている場合

・申請年度内に設置が完了しない場合または指定期日までに実績報告書および必要書類の提出がない場合
・太陽光発電システムが未使用のものでない場合
・電力会社との契約者名・太陽光発電に係る電力供給契約申込者名と本補助金の申請者名が同一でない場合

▼補助金額 太陽電池モジュールの公称最大出力1キロワット当たり2万円とし、10万円を限度とします。（千円未満切り捨て）

▼受付期間 4月1日（金）～12月23日（金）

午前8時30分～正午／午後1時～5時15分（土・日曜日、祝日、年末年始を除く）

※電話・郵送などでの予約や申し込みはできません。
※受け付けは先着順により随時行いますが、受付期間内であっても予算額に達した場合は終了します。

※詳細については「利根町太陽光発電システム設置費補助金交付の手引き」をご覧ください。「手引き」および「申請書」は生活環境課窓口で配布しています。また、町公式ホームページからもダウンロードできます。

▼申し込み・問い合わせ先

生活環境課 環境衛生係
☎68・2211（内線236）

水道料金改定のお知らせ 茨城県南水道企業団

令和4年4月1日より水道料金を改定いたします。（平均で23%の改定となります。）

上水道をご利用いただいているお客様につきましては、5月ご請求分（4月ご使用分）からの適用となります。
※水道料金と合わせてお支払いいただいている下水道使用料の改定はありません。

▼料金改定の理由 高度経済成長期からバブル経済崩壊期にかけて集中的に整備された配水場や水道管などの水道施設の老朽化が進み、更新需要が急速に高まっています。さらに、近年懸念されている大規模災害の発生に備えるためにも水道施設の耐震化を進めなければなりません。また、少子高齢化が進む中、水需要の減少や水道料金の収入減少が予測されます。こうした状況下で、今後も安定した水道事業経営を維持・継続し、水道をご利用される皆さまへ将来にわたり安全・安心な水道水を供給するため、料金を改定いたします。

▼料金改定の内容 料金を平均で23%引き上げるとともに、料金体系を口径別料金体系へ移行します。
●口径別料金体系への移行 現行の「用途別料金体系」から、より公平性が高い「口径別料金体系」へ移行いたします。なお、従量料金につきましては、一般家庭への負担を軽減するため、通増制従量料金といたします。

●基本水量の廃止 現行では、用途別に基本水量が設定されていますが、基本水量が設定されて

れていますが、基本水量に満たない使用者の不公平感を解消するため、基本水量を廃止いたします。

▼1カ月の新料金表（税込）

口径	基本料金	従量料金 1 m ³ あたり (円)					
		第一段階	第二段階	第三段階	第四段階	第五段階	第六段階
		10m ³ 以下	11～20m ³ 以下	21～40m ³ 以下	41～60m ³ 以下	61～100m ³ 以下	100m ³ 超
		27.5円	242円	308円	363円	407円	418円
13mm	1,716円	超過料金（使用水量1m ³ につき770円）					
20mm	1,881円						
25mm	3,025円						
30mm	4,488円						
40mm	8,085円						
50mm	12,837円						
75mm	30,635円						
100mm	55,440円	使用水量1m ³ まで770円					
150mm	132,000円	超過料金（使用水量1m ³ につき770円）					

▼問い合わせ先 茨城県南水道企業団 業務課料金係
☎66・5132（直通）
https://www.ibanananw.ne.jp/

国民年金保険料の学生納付特例制度

日本国内に住むすべての方は、20歳になった時から国民年金の被保険者となり、保険料の納付が義務付けられています。
学生については、申請により在学中の保険料の納付が猶予される「学生納付特例制度」が設けられています。保険料の納付が難しい方は、ぜひご検討のうえ申請をしてください。

▼学生納付特例の承認期間

申請年度の4月から翌年3月まで
※申請時点で2年1カ月前まで、過年度分としてさかのぼって申請できます。なお、申請時点で20歳を迎えた方は、誕生月分からとなります。

▼申請できる方

学生納付特例制度の対象校に在学しており（過年度分は在学していた方）、所得の合計が左記の金額以下の学生

令和3年度128万円（令和2年度以前は118万円）＋（扶養親族等の数×38万円）＋社会保険料控除など

※所得は申請年度分を基準とします。

※所得審査の対象は申請者本人の分ののみとなります。

▼対象となる学校

大学・大学院・短期大学・高等学校・高等専門学校・特別支援学校・専修学校・各種学校（※1）・一部の海外大学の日本分校（※2）
対象となる学校は、日本年金機構ホームページの「学生納付特例対象校一覧」より確認してください。

※1 就業年限が1年以上の課程に在学している方（私立の各種学校については都道府県知事の認可を受けた学校）

※2 日本国内にある学校であって、文部科学大臣が個別に指定した課程

▼申請に必要なもの

- ・年金手帳または基礎年金番号通知書
- ・学生証または在学証明書（原本）
- ※有効期限（在学証明書は在学期間）が記載されているものが必要です。

※日本と海外の両大学に所属している場合は、対象校であることを確認の上、どちらかの学生証または在学証明書をお持ちください。

・対象者本人、同じ世帯以外の方が来庁される場合は委任状（保険年金課の窓口や日本年金機構ホームページ内にございます。）

申請後に日本年金機構からご自宅へ決定通知書が届きますが、審査期間は2〜3カ月ほどかかる場合があります。

▼問い合わせ先

・土浦年金事務所 国民年金課（土浦市下高津2-7-29）
☎029-825-1170
自動音声に従って【2】のあとに【2】をダイヤルしてください。
・保険年金課 医療年金係
☎68-2211（内線176）

犬の登録と狂犬病予防注射のお知らせ

令和4年度犬の登録および狂犬病予防集合注射について

犬の登録と狂犬病予防集合注射を実施いたします。犬の登録は「犬の生涯に一回だけ」です。ただし、**狂犬病予防注射は毎年受けなければなりません。**



また、獣医師により、注射ができませんと判断された場合は、動物病院で**狂犬病予防注射猶予証明書**を発行してもらい生活環境課へ提出してください。

- ・犬が死亡した場合
- ・所有者や所在地に変更が生じた場合

▼集合注射時の料金

- ・新規登録の場合
5400円（①＋②＋③）
 - ・登録済の場合
3400円（②＋③）
 - ①登録手数料 2000円
 - ②狂犬病予防注射料 3000円
 - ③注射済票交付手数料 400円
- ※つり銭のないようにご協力をお願いします。

▶集合注射日程

実施日	場所	時間
4月15日（金）	利根町保健福祉センター車庫前	9:00～9:15
	早尾台緑地広場（旧わくわく広場とね店付近）	9:30～10:10
	もえぎ野台自然公園	10:30～11:00
	利根フレッシュタウン第3公園（利根排水場（旧水道課）横）	11:20～11:50
	布川地区コミュニティセンター	13:00～13:30
4月17日（日）	利根ニュータウン風の公園（ショッピングセンター付近）	13:45～14:15
	利根親水公園	8:50～9:10
	文間地区農村集落センター	9:30～9:40
	利根東部農村集落センター	10:00～10:10
	利根町生涯学習センター	10:30～10:45
	福木沖集会所	11:00～11:10
	利根町役場玄関前	11:30～12:00 13:00～14:30

▶問い合わせ先 生活環境課 環境衛生係
☎68-2211（内線236）

▶集合注射時のお願い

- ・フンなどの後始末をお願いします。（なるべく事前に済ませておいてください）
- ・犬を抑えられる人が連れてきてください。（暴れると注射ができません）
- ・犬の体調が悪い場合は、注射前に必ず、申し出てください。
- ・はがき表面問診票の記載をし、飼い主欄の名前のあとに押印の上、持参してください。
- ・お時間に余裕を持ってお越しください。各動物病院でも狂犬病予防注射が受けられますので必ず実施してください。その場合は、**注射済証明証を生活環境課へ必ず提出**してください。

次の病院では、注射と同時に利根町役場での手続き（登録、交付）が行うことができます。

病院名	所在地	連絡先
もえぎの動物病院	利根町奥山643-1	68-8238
わかさ動物病院	利根町横須賀655	68-7939
電ヶ崎中央獣医療科病院	龍ヶ崎市馴柴町785-2	64-3288

住民票・印鑑登録証明書

住民票・印鑑登録証明書の交付

利根町生涯学習センターおよび利根町図書館でも、住民票・印鑑登録証明書を交付（開館時のみ）していますので、ご利用ください。

※開館日時などは、利根町生涯学習センターや利根町図書館または町公式ホームページなどでご確認ください。



▼証明書の種類など

証明書の名称	取得時に必要なもの
住民票の写し（世帯全員）	・本人確認書類 ・本人および同一世帯の方以外の請求には委任状が必要
住民票の写し（個人）	
印鑑登録証明書	・印鑑登録証（カード）

▼本人確認書類の具体的な例

- ① 1点で確認できるもの（例）
運転免許証、旅券（パスポート）、マイナンバーカード、写真付き住民基本台帳カード、在留カード、特別永住者証明書、国若しくは地方公共団体の機関が発行した身分証明書で写真付きのもの（身体障害者手帳、療育手帳、無線従事者免許証、小型船舶操縦免許証、宅地建物取引士証など）
 - ② 2点以上で確認できるもの（例）
(1) の書類2点以上または(1)の書類1点以上と(2)の書類1点以上の提示が必要です。
(2) 健康保険証、介護保険の被保険者証、年金手帳、年金証書、恩給の証書、写真のない住民基本台帳カード
- 若しくは地方公共団体の機関が発行した資格証明書（①以外の写真付きのもの）

▼問い合わせ先

住民課 窓口係 ☎68-2211
（内線161・162）

自衛官募集

募集種目	幹部候補生		一般曹候補生	自衛官候補生
	一般	歯科・薬剤科		
応募資格	22歳以上26歳未満の方（20歳以上22歳未満の方は大卒（見込み含む）、修士課程修了者など（見込み含む）は28歳未満の方）	20歳以上28歳未満の方で修士課程修了者など（見込み含む）	専門の大卒（見込み含む）20歳以上30歳未満の方（薬剤科は20歳以上28歳未満の方）	18歳以上33歳未満の方（32歳の方は、採用予定月の末日現在、33歳に達していない方）
受付期間	①3月1日～4月14日 ②3月1日～6月16日（飛行要員除く。）		①3月1日～5月10日 ②7月1日～9月5日	年間を通して受け付け。
試験期日	①1次：4月23日・24日 2次：5月27日～6月2日 3次：（海・空飛行要員のみ） （海）：6月23日～27日 （空）：7月16日～8月4日 ②1次：6月25日 2次：8月1日～7日	①1次：4月23日 2次：5月27日～6月2日 ②1次：6月25日 2次：8月1日～7日	①1次：5月20日～29日 2次：6月17日～7月3日 ②1次：9月15日～18日 2次：10月8日～23日 ※いずれか1日を指定されます。	受け付け時にお知らせ。

▶問い合わせ先 自衛隊茨城地方協力本部 龍ヶ崎地域事務所
☎0297-64-3351 mail:hq1-ibaraki@pco.mod.go.jp



消費生活相談だより

18歳以上が成年に。消費者トラブルにご注意！

民法改正により、令和4年4月から、成年年齢が20歳から18歳に引き下げられます。未成年者が親の同意を得ずにした契約は、民法の未成年者取消権によって取り消すことができますが、成年になってからの契約は、取り消すことができません。

全国の消費生活センターの集計によると、20代前半の相談件数が多く、その契約金額も高額です。

また、トラブルのきっかけとして多いのが、インターネット・SNSの広告や書き込みを見て安易に連絡を取ってしまうケースのほか、学校・職場の友人やSNSで知り合った人からの勧誘によるケースなどがあります。

今後、成年になったばかりの18歳・19歳が、このようなトラブルに巻き込まれるおそれがありますので、十分に注意しましょう。



商工会だより

消費税決算申告個別指導のお知らせ

日時 令和4年3月22日(火) 午前10時～午後3時

場所 利根町商工会 2階会議室

指導者 利根町商工会 2階会議室 佐原智一先生

必要なもの 消費税申告書 帳簿 通帳類 印鑑

令和3年分決算書、確定申告書の控 令和元年・2年分決算書、確定申告書の控

マイナンバーカード ※マイナンバー通知カードの場合は本人確認書類(運転免許証など)

決算手数料 10280円 (商工会員は5140円)

申し込み・問い合わせ先 利根町商工会 ☎68・7417 ※事前予約制となりますので、お早めにお申し込みください。



利根町商工会臨時職員を募集します

契約期間 令和4年4月1日～令和5年3月31日 (※契約更新あり)

業務内容 税務申告支援業務 (※簿記3級以上資格保持者歓迎)、団体運営事務、事業運営事務、共済事務

勤務時間 8時30分～17時15分 (昼休憩60分) ※所定時間外労働あり

休日 土・日曜日、祝日、年末年始、法定有給休暇・夏季休暇あり

賃金手当 基本給(時給) 950円、通勤交通費、時間外手当、昇給あり、社会保険完備

応募資格 普通自動車運転免許(公用車による巡回等業務あり)

応募・問い合わせ先 利根町商工会 ☎68・7417

ぼうさい掲示板

「利根町行政アプリ」の防災情報の確認方法について

町民の皆さまが情報を得やすいように、防災行政無線の情報や気象情報など、災害時に必要な情報を集約しておりますので、ぜひご利用ください。

インストール方法や画面遷移につきましては、下記のとおりになりますので、ご参考にしてください。いざという時に備えて、行政アプリをインストールしていただき、機能のご確認をお願いいたします。

行政アプリのインストール方法および防災情報の確認方法について

▼二次元コードからダウンロード



アプリのダウンロード完了後、ホーム画面から防災情報をタップします



※アプリの使用は無料ですが、ダウンロードや通信費は各回線ごとにご負担となります。

防災情報の機能について

機能② 気象庁などのホームページから必要な防災情報を取得できます。



機能④ 利根町の洪水ハザードマップなどを確認できます。



機能① 防災行政無線の最新情報を文字、音声で確認できます。

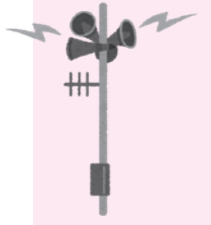

機能③ 避難所の一覧や、開設している場合は、開設避難所を確認できます。



▶問い合わせ先 防災危機管理課 防災係 ☎68-2211 (内線317)

お知らせ

— TONE Information —

利根町役場

〒300-1696
茨城県北相馬郡利根町布川 841-1
tel 0297-68-2211 (代表)
fax 0297-68-7990

イベント・講座

新鮮野菜直売会のお知らせ

町では、毎月第3月曜日（祝日の場合は翌日）に、地元の農家さんが生産した「時季の新鮮で安心、安全な野菜」の直売会を行っています。
▼日時 4月18日（月） 午前8時30分～
※売り切れ次第終了
▼場所 役場 イベントホール
▼問い合わせ先 農業政策課 農業振興係
☎68・2211（内線435）



英会話クラブ会員募集のお知らせ

英会話の学習は、国際交流や海外旅行などに役立つだけでなく、頭の体操、ボケ防止、大人のコミュニケーションなどにも役立ちます。基礎コースから一緒に楽しく学びましょう！
▼開催日時 原則土曜日（毎月2回）／午後1時30分～3時
▼場所 利根町文化センター 2階会議室B
▼募集定員 6名程度
▼参加費 1200円/月（月1回参加・700円）
▼内容
①魔法の英会話 フレーズ500
②アメリカ口語教本（入門用）
③英語の歌と週刊紙『ALPHA』で日本語を語る英語力 ほか
④アカデミー賞受賞の映画鑑賞（洋画）
▼講師 大石 篤美 氏
▼申し込み・問い合わせ先 やさしい英語クラブ 大石 ☎68・5661

町公式ホームページバナー広告募集のお知らせ

利根町では、地域経済の活性化を図るため、町公式ホームページにバナー広告を掲載します。町公式ホームページは、町内外の多くの方が閲覧していますので、お店のPRにぜひご活用ください。
▼掲載料 5000円/月
▼規格
・サイズ 高さ50ピクセル/幅135ピクセル
・容量 4KB以下
・形式 GIFまたはJPG
▼問い合わせ先 総務課 秘書広聴係
☎68・2211（内線314）



大平野生植物園からのお知らせ

園では、数百のカタクリの花や福寿草（福寿海）が皆さまのお越しをお待ちしております。

▼日時 3月12日（土）～20日（日）／午前9時～午後4時
▼場所 利根町大平447
▼問い合わせ先 倉本 ☎68・8458／☎080・3174・8458



◀カタクリ

▶福寿草（福寿海）

第39回利根写楽会写真展開催のお知らせ

現在34名の写真好きの会員が、心に触れたシーンを思い思いに撮った、70点余りの作品をご覧いただく写真展です。
▼日時 4月2日（土）～8日（金）／午前9時～午後5時
※初日は午後1時から／最終日午後3時まで
▼場所 役場 多目的ホール
▼後援 利根町教育委員会
▼問い合わせ先 利根写楽会代表 岡野 修
☎0297・68・2106

国家公務員募集のお知らせ

人事院は、2022年度に左記の国家公務員採用試験を行います。
●総合職試験（院卒者試験・大卒程度試験）
▼受付期間 3月18日（金）～4月4日（月）
▼第1次試験 4月24日（日）
●一般職試験（大卒程度試験）
▼受付期間 3月18日（金）～4月4日（月）
▼第1次試験 6月12日（日）
●一般職試験（高卒者試験・社会人試験（係員級））
▼受付期間 6月20日（月）～6月29日（水）
▼第1次試験 9月4日（日）
※申し込みは、インターネットにより行うことができます。
<https://www.jinji.go.jp/saiyo/saiyo.html>
▼問い合わせ先 人事院関東事務局 ☎048・740・2006



茨城県警察官募集のお知らせ

▼一次試験日 5月8日（日）
▼受付期限 4月8日（金）
▼受付方法 インターネットから電子申請
▼受験資格
（A採用）平成元年4月2日以降に生まれた人で、大学（短期大学を除く。）を卒業した人若しくは令和5年3月31日までに卒業見込みの人
（B採用）平成元年4月2日から平成16年4月1日までに生まれた人で、A採用の受験資格（学歴区分）に該当しない人（令和5年3月31日までに高等学校を卒業見込みの人を除く。）
※詳細は県警ホームページ参照
▼問い合わせ先 取手警察署 ☎0297・77・0110



募集

第6回布川一茶俳句会「投句箱優秀句」のお知らせ

「投句箱優秀句」7月～12月
選者「馬酔木」同人 斉藤 玲子先生
全応募数49句
・丸まって心は雪に眠るかな
布川 栗橋 猛夫
・虫の声夜風と共に揺れにけり
奥山 長島 貴子
・納屋朽ちて凜と光りし袖の数
布川 岡本 美季
・亡くなりてまだ母居ます冬の星
大房 大野 三枝子
・山小屋の重き布団や明け早し
四季の丘 水田 俊雄

▼投句箱優秀句の応募について

応募の箱は「役場」「文化センター」「図書館」のそれぞれ一階の入り口付近に設置してあります。いつでも応募できますので、ぜひあなたの一句をお届けください。
年2回、1月と7月に箱を開け、作品を取りまとめ選者に送り選考していただきます。（氏名は伏せて）その結果を、3月と9月に「広報とね」にて掲載しています。
▼問い合わせ先 長田 輝男
☎090・4960・2730



相談

行政書士無料相談会のお知らせ

事前予約不要です。
▼日時 4月10日（日） 午後1時～3時
▼場所 龍ヶ崎市商工会 2階
▼相談内容 相続、遺言、農地転用、入国管理各種許可申請手続ほか
▼相談員 龍ヶ崎市・利根町・河内町在住の行政書士数名
▼問い合わせ先 土井 ☎080・8717・2226

無料法律相談のお知らせ

▼日時 4月4日（月） 午前9時～午後1時
▼相談内容 借金問題、離婚、相続・贈与の問題、土地（借地）・建物のトラブル、境界争い、夫婦・親子など家庭内の問題、近隣とのトラブル、セクハラ、DV問題、交通事故などでお困りの方の相談
▼相談受付件数 12件まで（1人20分程度）
▼申し込み 相談日前日までの電話予約とします。ただし、当日空きがある場合は、当日でも受け付けいたします。
▼問い合わせ先 福祉課 社会福祉係 ☎68・2211（内線122）



安全・安心 車検整備

先進技術対応 定期点検・任意保険

国交省 特定整備認証取得済

(有) 剛軽 カーテクノ・ゴーケイ ☎0297-68-5903 <http://carmainte-gokey.net/>



墓石・燈籠・石材全般

株式会社 石のエビハラ

フリーアクセス Tel 0120-68-8751 定休日：水曜日
Tel 0297-68-8751 利根町横須賀 1304（利根中学校前）
URL：<http://www.ishiebi.sakura.ne.jp/>



『介護者のつどい』のご案内

「介護者のつどい」は、介護者同士が集まり、毎月第2水曜日に開催しています。座談会や食事会などを通して情報交換を行い、お互いの交流を図っています。

また、利根町社会福祉協議会との共催で日帰り旅行や新年会などのリフレッシュ企画もありますので気軽にご参加ください。

▼日時 4月13日(水) 午後1時30分

▼場所 利根町保健福祉センター

▼内容 懇談会

▼申し込み 不要

▼参加費 実費

▼問い合わせ先

利根町地域包括支援センター

☎68・2211(内線129)

龍ヶ崎地方家族会(ピア・かたつむり) 定例会のお知らせ

家族の中に精神障害の当事者を持つ父母やきょうだいが集まって、毎月1回「家族を支える会」を開催しています。「支える会」は家族や親戚だけが参加出来る会で、安心して悩みを話し合い、多くの参考意見が聞ける場です。時には専門家を講師に迎えて医療や福祉制度についての勉強もします。事前の申し込みは不要ですので、初めて参加される方も気軽にお立ち寄りください。※4月は定期総会のため、定例会の開催予定はありません。

▼主催 龍ヶ崎地方家族会(ピア・かたつむり)

▼問い合わせ先

龍ヶ崎地方家族会会長 長瀬

☎090・5425・2236

その他のお知らせ

一人親家庭への入学・卒業祝品の贈呈について

左記記載の対象者へ入学・卒業祝品として図書カードを贈呈します。

お申し込みには、印鑑が必要になります。

※申込書はホームページからダウンロードできます。

▼贈呈対象者 町内在住で父母どちらかまたは両親のいない児童、生徒で左記のいずれかに該当する方

①令和4年4月に小・中学校へ入学する児童生徒

②令和4年3月に中学校を卒業する生徒

▼贈呈品 図書カード(5000円分)

▼申込期限 4月8日(金)

▼申し込み・問い合わせ先

利根町社会福祉協議会 ☎68・7771

4月1日から資源の回収方法が変わります

令和4年4月1日から資源の回収方法が左記のとおり変更となります。

(1)これまで各地区の当番の方が行っていた「ネットや袋の出し入れ」を、業者が設置するようになります。

(2)月2回行っていたビンの回収が1回になります。

※詳しくは、各戸配布のお知らせをご確認ください。

▼問い合わせ先

生活環境課 廃棄物対策係

☎68・2211(内線234)

第22回

音のまちTONEふれあひコンサート 出演者募集



音のまちTONE推進委員会では、地域の特性を生かした生涯学習のまちづくりを目的に、「音のまちTONEふれあひコンサート」を開催いたします。つきましては、出演者を次のとおり募集しますので、奮ってご参加ください。

▼開催日時

6月4日(土) 午後1時～/開場 午後零時30分

▼場所 利根町文化センター 多目的ホール

▼対象 利根町在住・在勤の方

▼参加費 無料

▼演奏内容 声楽・器楽(バンド・カラオケなどは除く)演奏時間は、10分以内とします。

※電子機器を用いた楽器(エレキギター・電子ピアノなど)は使用できません。また、マイク・CD・テープなども使用できません。

※ピアノ以外の楽器は、各自でご用意ください。

▼申込方法

①申込用紙に必要事項を記入の上、生涯学習課にご提出ください。

②QRコードを読み取って「かんたん電子申請」でも受け付けています。



※申込用紙・生涯学習課・利根町生涯学習センター・利根町文化センター・利根町図書館・町公式ホームページ

▼申請期限 4月15日(金)

▼その他

①応募多数の場合は、分野別に主催者側で調整させていただきます。(参加できない場合もあります。演奏者の順番は、主催者側で決定します。)

②新型コロナウイルス感染症の状況により中止になる場合があります。

▼申し込み・問い合わせ先

利根町教育委員会 生涯学習課

〒300・1696 利根町大字布川841・1

☎68・2211(内線421) / FAX68・7989

高齢者運転免許証自主返納支援事業について

運転免許証の全部を自主返納された65歳以上の方を対象に、一人1回限りで、大利根交通自動車株式会社が運行する路線バスの回数券もしくは布川交通のタクシーおよび利根町ふれ愛タクシーの利用券を交付する高齢者運転免許証自主返納支援事業を実施しています。

▼対象者 利根町の住民基本台帳に記録されている者のうち、左記に該当する者

・自主返納をしたとき満65歳以上の者

・満64歳の者で免許有効期間が満了する日の直前のその者の誕生日の一月前からその者の誕生日の前日までに自主返納をした者

▼申請期間 運転免許の取消通知書・運転経歴証明書の取消日(交付日)から5年以内

▼内容 左記のいずれかを選択

①大利根交通自動車株式会社が運行する路線バスの回数券

1万2000円分

②町が指定するタクシー会社の利用券1万2000円分

③①と②の両方の組み合わせで1万2000円分

(各6000円)

▼申請時必要書類

・高齢者運転免許証自主返納支援事業申請書(窓口にあります)

・運転免許取消通知書の写しまたは運転経歴証明書の写し

・印鑑

※代理申請の方は、委任状が必要(窓口にあります)

▼留意事項

・運転免許証自主返納は、最寄りの警察署もしくは運転免許センターで実施しております。

詳細は、警察署もしくは運転免許センターへお問い合わせください。

即日交付はできませんので、ご了承ください。

▼受け付け・問い合わせ先 防災危機管理課 消防交通係

☎68・2211(内線319・321)



第10回議会報告会開催のお知らせ

利根町議会では町民の皆さまに、より開かれた信頼される議会を目指し、町議会の活動内容をお知らせする「議会報告会」を毎年開催しています。どなたでも参加できますので、多くの皆さまのご参加をお待ちしております。

▼日時 4月16日(土) 午後1時30分

▼場所 役場 多目的ホール

▼内容 議会定例会の議案総括報告および質疑・意見交換など

▼問い合わせ先 議会事務局

☎68・2211(内線102)

皆さまのご意見・ご要望をお聞かせください



電子メール info@town.tone.lg.jp (必ず氏名・住所・電話番号をご記入ください。)



町長へのホットライン ☎0297-68-8059 (留守番電話・FAX)



投書箱(設置施設) 利根町役場・利根町文化センター・利根町生涯学習センター・文間地区農村集落センター・利根東部農村集落センター・布川地区コミュニティセンター

町長への手紙でも受け付けています。

ご意見・ご要望の概要とその回答は、役場1階の情報公開コーナーで公開させていただきます。

総務課 秘書広聴係 ☎68-2211(内線314)

COFFEEHOUSE

 スペシャルティコーヒーをサイフォン2杯立てゆったりとした空間で飲む店
 〒300-1604 利根町横須賀804-1
 http://www.coffeetomtom.com/
 ☎0297-68-8154

困りごとお任せ下さい
 一般社団法人
利根町シルバー人材センター
 ☎0297-68-7896
 会員募集中

利根町リハビリ体操指導士の会主催
シルバーリハビリ体操
 自分の体は自分で守ろう 自助努力

「栄寿会体操サロン」の紹介

会場：フレッシュタウン自治会館
 (第1土曜日 午前9時20分～9時50分)

栄寿会の行事計画の一環として健康増進があります。毎月例会の前座に30分という短い時間ですが、シルバー体操の時間を設けていただき十数年が経過しました。

体操は上肢と下肢を織り交ぜ30分をフルに使っております。参加者は十数名に留まり、もう少し体操をする人が増えないかなと思っております。

今後とも新型コロナウイルス感染予防対策を守りながら末長く続けて健康増進の一助にしたいと考えております。

●問い合わせ先 利根町保健福祉センター ☎68-8291



写真の「猿まね」体操の目的：肩関節の柔軟性を高める
 効果：肩痛・肩凝り予防

参加者の声

年を重ねるごとに体力の衰えを身に染みて感じているこの頃です。そこではじめたのがリハビリ体操で10年も続いております。ただ、昨年からの新型コロナウイルスの影響で体操が中止となり、身体がこわ張ってきました。早くコロナが無くなり元の状態に戻って欲しいです。

利根町総合型地域スポーツクラブ

とねワイワイくらぶ

ENJOY SPORTS!
 ENJOY LIFE!

いつまでもいきいきと健康で元気に暮らすよう、楽しいスポーツを心掛け運営しています。多くの皆さまの参加をお待ちしております。ぜひワイワイくらぶを体験してみてください。



一緒にスポーツを楽しみませんか
 3月になり春を感じる季節になりました。暖かい季節が増える時期です。ワイワイくらぶに参加し、寒さで鈍った体をリフレッシュし、新しい年度を軽やかにスタートしましょう。当クラブは、文科省の「スポーツクラブ育成モデル事業」として「地域住民がスポーツを親しむ」ことを目的に、日本スポーツ協会から指導を受け、利根町総合型地域スポーツクラブとしてスタートし15年になります。

とねワイワイくらぶ 4月の活動予定

活動	実施日	時間	場所
楊名時太極拳	(月) 4・11・18・25	①月・水・金 7:00～7:40	①早尾台緑地広場
	(水) 6・13・20・27	②月・水 7:30～8:30	②とねっ子公園
	(金) 1・8・15・22・29	③水曜夜 19:00～20:30	③利根町文化センター
テニス教室	(金) 1・8・15・22	10:00～12:00	利根浄化センターテニスコート
テニス	(月) 4・11・18・25	10:00～12:00	利根浄化センターテニスコート
	(金) 1・8・15・22・29	13:00～15:00	
グラウンド・ゴルフ	(日) 3・10・17・24 (水) 6・13・20・27	9:30～12:00	(日曜日) 文小学校グラウンド (水曜日) 利根浄化センターグラウンド
バドミントン・卓球・ニュースポーツ	(土) 9・16・23・30	9:30～12:00	文小学校体育館
	※9日は午後のみ開催	13:30～15:30	
ニュースポーツ 他	(火) 12・19・26	19:30～21:30	文小学校体育館
健康体操	(日) 3・17	10:00～12:00	利根町生涯学習センター

★プログラムは、状況により変更・中止される場合があります。最新情報は、「とねっつ」でご確認ください。
 ★会員は、定例クラブ活動のどの種目を選んで同じ会費です。ビジター参加は、大人300円、子供150円です。★早朝の楊名時太極拳は無料です。

●問い合わせ先 とねワイワイくらぶ 事務局 ☎090-1407-4480

日本ウェルネススポーツ大学通信

WELLNESS Campus!

国連アカデミックインパクト参加！
 本学は国連本部より国連アカデミックインパクトへの参加が正式に受理されました！国連アカデミックインパクト(UN Academic Impact)とは、世界各国の高等教育機関同士の連携や、教育機関と国連との連携を促す活動を行う役割を持った機関です。本学では、国連アカデミックインパクトへの参加が、多くの学生にとってグローバルで公平な視野を持つきっかけとなるよう、コロナ禍における外国人留学生の受け入れだけでなく、日本にいても可能な国際交流活動やSDGs



の促進など、グローバルな社会貢献を進めていきます！さらに、オリンピックの輩出などスポーツ面の活躍だけでなく、ボランティア活動や、スポーツを通じた全世代交流など、社会に貢献する取り組みも企画しています！今後も本学のスポーツを通じた社会貢献に注目してください！



日本ウェルネススポーツ大学からの情報をお届けします。

問い合わせ先 日本ウェルネススポーツ大学

1号館 布川1377
 2～4号館 布川1649
 ☎0297-68-6787
 FAX 0297-68-6788



大学からのお知らせ

オープンキャンパスを開催しています。詳しくはホームページをご覧ください(日程などは随時更新します)。また、運動部の体験・見学をご希望の方は、随時受付をいたしますので事務局までご連絡ください。

利根フリフリクラブ主催

フリフリグッパ―体操
 地区運動集会



利根町民すこやか交流センター

「コロナに負けない」
 コロナ禍の中、感染者数に一喜一憂してしまう昨今ですが、自宅を始めどこでもできるフリフリグッパ―体操はストレス解消、運動不足解消、フレイル予防にぴったりの体操です。好きな音楽に合わせてたり、鼻歌でも口ずさみながら身体を動かしてください。体力作りに遅すぎる事はありません。仲間と一緒にニコニコ顔で行えば運動は継続できますので、集会場へのお越しをお待ちしています。春はもうそこまで来ています。 ※各地区運動集会では、消毒・換気・密にならないなど、感染対策を徹底して実施中ですが、感染状況によっては中止となる場合もあります。新規参加の方は保健福祉センターへお問い合わせの上ご参加ください。

フリフリ地区運動集会予定(3～4月)

場所	日程	時間・持ち物
利根町文化センター	3/3・17、4/7・21 (第1・3木曜日)	午前10時～11時 ・参加無料 ・飲み物 ・室内運動靴持参
利根町民すこやか交流センター	3/1・15、4/5・19 (第1・3火曜日)	
利根町生涯学習センター	3/9・23、4/13・27 (第2・4水曜日)	

講師：筑波大学 桑水先生・山崎先生・益城先生・秦先生 ※福祉バス・ふれ愛タクシーをご利用ください

●問い合わせ先 利根町保健福祉センター ☎68-8291

SDGs とは？



目標 12 つくる責任 つかう責任

“生産者も消費者も、地球の環境と人々の健康を守れるよう、責任ある行動をとろう”

日本の学校の給食でも、児童や生徒1人あたり、1年間に約7.1kgの食べ残しがあります。

出典：学校給食から発生する食品ロス等の状況に関する調査結果について（環境省/平成27年4月28日）



SDGs (Sustainable Development Goals: 持続可能な開発目標) は、「誰一人取り残さない (leave no one behind)」持続可能でよりよい社会の実現を目指す世界共通の目標です。2015年の国連サミットにおいて全ての加盟国が合意した「持続可能な開発のための2030アジェンダ」の中で掲げられました。2030年を達成年限とし、17のゴールと169のターゲットから構成されています。



認知症地域支援推進員のつづやき 43

～「認知症になるかもしれない全ての人へ」～

認知症のご本人からのメッセージ「認知症になるかもしれない全ての人へ」

認知症と診断を受けた今の「私」から伝えたいことが3つあります。

- ① 診断を受けても「働きたい気持ちや、やりたいことがまだまだ自分にはあります」「できる事は今のうちにしておきましょう」「認知症の正しい知識を持ち早期に受診した方がよいです」「家族と終活や財産の話をしておきましょう」
- ② わたしに声をかける時に気をつけてほしいことは、話す速度は「ゆっくりと」、話かける雰囲気は「優しく」、話す声の大きさは「静かに」
- ③ 診断を受けた時の心構えは「考えすぎず、自分の可能性を信じましょう」「人とは比べないでください」「他の人に頼りましょう」

—認知症の人と家族の会「認知症の人と家族の思いをより深く知りたいあなたへ」から抜粋—

私たちはここにいます！

認知症地域支援推進員配置施設

- 地域包括支援センター ☎ 68-8941
- 複合施設 響 ☎ 61-8500
- 利根町保健福祉センター ☎ 68-8291
- 介護老人保健施設もえぎ野 ☎ 84-6081



男女共同参画ってなあに？ Part 95

メディア・リテラシーと男女共同参画

▶メディア・リテラシーとは？

テレビ、新聞、インターネット、本や雑誌などのメディアから発信される情報をうのみせず、その真偽を自分で考え読み解き、必要な情報だけを引き出して自ら活用する能力のことです。

新型コロナウイルス感染症が拡大している中で、当初はさまざまなフェイクニュース(虚偽の情報)がインターネット上で飛び交いました。例えば「トイレトーパーやティッシュペーパーが品薄になる」といった真偽不明な情報にすぐ飛びつき不用意に周囲へ拡散させてしまう、という例は、メディア・リテラシーの欠如が招いた結果です。



▶男女共同参画の視点で見るメディア・リテラシー

- ・お茶汲みをする社員
- ・家計を支える大黒柱

上記の文から、あなたは「女性」「男性」のどちらを思い浮かべましたか。

メディアの発信する情報の中には、「男性は仕事、女性は家庭」といった固定的な性別役割分担意識に偏った表現が、混在している場合があります。

そのような情報を日常的に見聞きしていると、知らず知らずのうちに私たちの意識に刷り込まれ、性別による無意識の偏ったイメージがそのまま私たちの価値観になってしまう恐れがあるのです。

メディアが描き出す「男性像」「女性像」ととらわれず、自分らしい生き方を選択できるようにメディアから得た情報を見極めるスキル、メディア・リテラシーを身に付けましょう。

問い合わせ先 政策企画課 政策企画係 ☎ 68-2211 (内線337)



福祉コラム ～広げよう心のバリアフリー～ Vol. 3

「わたしにはどんなことができるのか」を考えてみましょう。

私たちが住む町には高齢者や外国人、妊娠している人、介助している人、赤ちゃん連れの人などさまざまな人がいます。みんなが笑顔で暮らすためには、お互いのことを知るから始まります。障害のある人についてもそうです。まずはよく知って、「わたしにはどんなことができるのか」を考えてみましょう。

【内部障害】

- 病気で体のなか(内臓など)に障害があり、日常生活で困難なことがあります。
- ・体力がなく疲れやすい方がいます。
- ・呼吸することが困難な方がいます。
- ・多目的トイレが必要な方がいます。
- ※多目的トイレとは…人工膀胱や人工肛門を使用している人、車いすの人、赤ちゃん連れの人などのための設備があるトイレです。



○接し方

- ・見た目では障害がわかりにくいので、本人の希望などにそって理解、協力をしましょう。
- 日頃からの気遣いがとても大切になります。

問い合わせ先 福祉課 社会福祉係 ☎ 68-2211 (内線128)



保健福祉センターだより

〒300-1632
茨城県北相馬郡利根町下曾根 221-1
tel 0297-68-8291
fax 0297-68-9149

令和4年度 こころの健康づくり カレンダーを配布しています！

毎年発行しております、こころの健康づくりカレンダー令和4年度版ができました。

こころの健康づくりシリーズに加えて、利根町保健福祉センターで実施している、母子保健・成人保健・介護予防事業、休日救急医療、福祉バス路線図・時刻表などの情報が集約されています。カレンダーだけでなく、健康管理に必要な情報も含まれていますので1年間を通してぜひ活用ください。

また、各種相談窓口の一覧をカレンダーの最後のページに掲載しております。



介護予防教室参加者募集！！

もの忘れ予防のための音楽療法

「キラリ☆脳音楽くらぶ」

音楽療法士の指導のもと、季節の歌や懐かしい歌をうたう、楽器を奏でる、音楽に合わせてステップを踏むなどを行います。楽しみながら脳を活性化します。



教室ではこんなことを行います！
教室の開始時と終了時に、脳の健康チェック・演歌体操・頭の体操・連想語ゲーム・懐かしい曲を聴いて回想など

左記の項目に1つ以上該当する人はお勧めです！！
□ 外出の回数は週に1回以下である
□ 周りから「いつも同じことを聞く」など、もの忘れがあると言われる
□ 今日が何月何日か分からない時がある

- 講師 音楽療法士
- 場所 利根町保健福祉センター
- 日程 4月6日(水)から 毎月2回(第1・3水曜日)
- 時間 午後1時10分～2時10分
- 参加費 100円/1回
- 申込方法 3月15日(火)までに、いきがい支援係へ電話にてお申し込みください。(受付時間：午前9時～午後5時/土・日曜日、祝日を除く)

- 申し込み・問い合わせ先 利根町保健福祉センター いきがい支援係 ☎ 68・8291
- 新型コロナウイルス感染症の状況により、開始時期などが変更になる場合があります。

3月は自殺防止月間です！

近年では、自殺者数は減少傾向にありましたが、昨年度は前年度に比べ増加しました。コロナ禍で、感染症への不安や経済的不安などさまざまなストレスが知らず知らずのうちに蓄積され、心の不調の原因となることもあります。あなた自身やあなたの大切な人の心といのちを守るために、相談窓口を知っておくことも大切です。



こんなサインは ありませんか？

- 元気がない、表情が暗い
- お酒の量が増えた
- 体調不良を訴える
- 「消えてしまいたい」など口にする
- 周囲との交流を避けるようになった
- 食欲が減った
- 遅刻、欠勤(欠席)が増えた
- 今まで楽しんでいたことが楽しめない

はつらつトレーニング

令和4年6～7月開始生募集のお知らせ

- 対象者 65歳以上で利根町に住所を有する方 運動制限のない方
- 定員 10名
- 申込受付 4月21日(木)・22日(金)(午前9時～午後5時)に、利根町保健福祉センター窓口または電話で受け付けます。
- 申込人数が定員を越える場合は、抽選(4月26日(火)/午後1時30分)になり、利用決定者へは電話連絡いたします。
- 説明会日時・内容 5月12日(木) 午前10時15分～(90分程度) 利用申請書の記入/体力測定、機器の利用説明/トレーニング開始日の決定

はつらつトレーニングについて

- 内容 トレーニングマシンを使って加齢により衰えやすい筋力を鍛える運動
- 利用日時 月々金曜日の午前中(各40分～50分程度)
- ①午前9時10分、②午前10時10分
- 利用回数 週1回程度(予約制)
- 利用期間 1年間
- 利用料 100円/1回

いつもと違う気になる言動が見られた場合、それはこころのSOSかもしれません。相談機関への相談や医療機関への受診といった早めの対応が必要ですが、身近にいつもと違う様子の気になる方がいたら、声をかけ話を聞くなど勇気をもって行動してください。

専門機関に相談してみませんか？

- 茨城いのちの電話 つくば(毎日24時間体制) ☎ 029・8555・1000
- 水戸(毎日24時間体制) ☎ 029・350・1000
- 毎月29日から末日と不定期で月に数日は、午後10時～翌日午前8時まで休止
- フリーダイヤル(毎月10日/午前8時～翌日午前8時) ☎ 0120・783・556
- いばらきこころのホットライン 午前9時～正午/午後1時～4時(祝日および年末年始を除く) 月々金曜日 ☎ 029・244・0556
- 土・日曜日(相談専用ダイヤル) ☎ 0120・236・556



健康レシピ

“にらたまキムチ風味”



調理時間の目安 15分

- ◆作り方
①にらは5cm位に切る。
②白菜キムチは細めに切る。
③もやしは洗って、(ひげを取ると歯触りが良くなる) 水気を切る。
④熱したフライパンに油1を引き、ふわっとした炒り卵を作る。
⑤卵を取り出したフライパンに、もう一度油2をひく。①②③を炒め合わせ、しょうゆで味を調える。

◆ひとことコメント
卵には良質のたんぱく質や脂質、ビタミン、ミネラルがバランスよく含まれています。「完全食品」とも言われていますが、ビタミンCと食物繊維が含まれていません。
一方、にらにはビタミンCや食物繊維が多く含まれており、卵と一緒に摂ることによって栄養価の高い一品となります。
また、特別な下処理がいらないため、忙しい時に簡単に効率の良い食事を摂れる組み合わせです。豚肉や厚揚げを加えるとさらにボリュームが出て、主菜にもおすすめです。

- ◆材料(2人分) にら…80g/白菜キムチ…60g/もやし…80g 油1…小さじ1/卵…1個/油2…小さじ1/2 しょうゆ…少々
- ◆1個あたりの栄養量 エネルギー 85kcal・たんぱく質 5.4g・脂質 5.7g 食塩相当量 1.1g

▶各種相談 3～4月の日程

※新型コロナウイルス感染症対策により日程が変更になることがありますので、ご了承ください。

相談内容	日程	受付時間	内容・予約方法
育児相談	4月15日(金)	10:00～10:30(予約制)	全乳幼児対象
3～5カ月児相談	4月15日(金)	個別に通知しますので、詳細は通知をご覧ください。	
3歳児健診	4月26日(火)		
ヘルシー相談	3月22日(火) 4月12日(火)	9:00～正午の予約した時間	管理栄養士による栄養相談(1週間前までに予約)
口腔相談	3月22日(火)	9:30～13:45の予約した時間	歯科衛生士による口腔機能相談(前日までに予約)
もの忘れ相談	3月23日(水)	13:30～15:30の予約した時間	もの忘れの気になる方などの相談(前日までに予約)
精神保健相談	3月15日(火) 4月12日(火)	13:30～15:45の予約した時間	専門職による相談(1週間前までに予約)

おすすめ新着図書



ブラックボックス
砂川文次 [著] 講談社

自衛隊を辞め、自転車のメッセンジャーの仕事に就いているサクマは都内を今日もひた走る。いつかちゃんとしないといけないと思いつつもなかなか定職に就こうとせず今をやり過ごしてしまう。そんな彼に決定的な出来事が起こり…。第166回芥川賞受賞作。



だっぺ帝国の逆襲
佐藤ダイン [画] 小学館

実は他県に負けない実力を秘めているのに、なかなか評価してもらえない茨城県。それにいじやけた茨城出身の漫画家とラッパー兼コメンテーターがタッグを組み、地元民でさえ気づいていない魅力を、楽しいマンガとマニアックな文章で紹介します。



オール仮面ライダー & 全怪人超百科
科 平成・令和編 講談社

仮面ライダークウガからリバイ&バイスまでの24大仮面ライダーと、彼らに協力する仲間たちを紹介。また、2000年から2021年までに出現し、仮面ライダーたちと大決戦を繰り広げた強力怪人たちのひみつも収録。必殺技、バイク、敵怪人も網羅した1冊です。



ねこのラーメン屋さん
KORIRI [作] 金の星社

ここは町で人気の、ねこのラーメン屋さん。ちよっぴり個性的な三毛柄と、おしゃれな蝶ネクタイがトレードマークのマオさんが、こだわりの魚介系ラーメンを作っています。猫好きさんはもちろん、食いしん坊さんにもぜひおすすめのコモモ絵本です。

第166回 芥川賞・直木賞決定!

- ★は受賞作品
- | | | |
|-------|-------------|-------|
| 【芥川賞】 | ・我が友、スミス | 石田 夏穂 |
| | ・Schoolgirl | 九段 理江 |
| | ・オン・ザ・プラネット | 島口 大樹 |
| | ★ブラックボックス | 砂川 文次 |
| | ・皆のあらばしり | 乗代 雄介 |
| 【直木賞】 | ・同志少女よ、敵を撃て | 逢坂 冬馬 |
| | ・新しい星 | 彩瀬 まる |
| | ★塞王の楯 | 今村 翔吾 |
| | ・ミカエルの鼓動 | 柚月 裕子 |
| | ★黒牢城 | 米澤 穂信 |

受賞作品、候補作品とも図書館に揃っていますので、この機会に読んでみてはいかがでしょうか。貸出中の場合は、ぜひご予約を!

▶問い合わせ先 利根町図書館 ☎68-8868



3月図書館カレンダー							4月図書館カレンダー							
日	月	火	水	木	金	土	日	月	火	水	木	金	土	
			1	2	3	4	5						1	2
6	7	8	9	10	11	12	3	4	5	6	7	8	9	
13	14	15	16	17	18	19	10	11	12	13	14	15	16	
20	21	22	23	24	25	26	17	18	19	20	21	22	23	
27	28	29	30	31			24	25	26	27	28	29	30	

開館時間 9:30 ~ 17:00 は休館日

こんにちは!!
とね子育て支援センターです

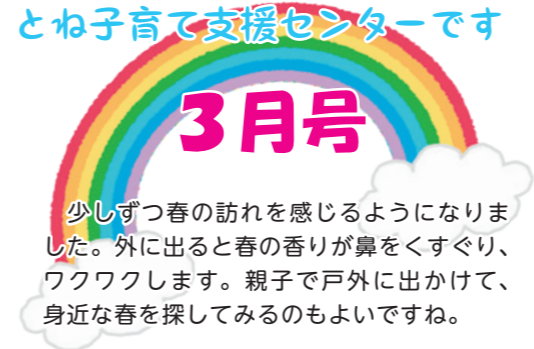

新型コロナウイルス感染症拡大防止に伴い、予定が変更となる場合があります。詳細については、お問い合わせください。

支援センターってどんなところ?
利根町在住の未就園児とその保護者の方を対象に支援を行っています。子育て真っ最中の方向士の情報交換や気分転換の場所として、また、おさま同士のおしゃべり体験の場としてご利用ください。担当保育士とたわいのないおしゃべりをしたり、相談したりすることで、子育ての悩みも少しは軽減するのではないかと思います。

子育て支援センターイベントスケジュール

※4月の支援センターは、4月11日(月)からご利用いただけます。

イベント	対象	日程	時間	備考
すっきりサロン	未就園の親子	毎週月~金	9:30 ~ 11:30 13:00 ~ 16:00	育児に関することなど、どんな悩みでも一緒に考えましょう。祖父母の方もご利用できます。事前にご予約ください。
にこにこ広場	未就園の親子	11日(月) 27日(水)	9:30 ~ 11:30	みんなであいさつをすませてから園庭や室内で好きな遊びを楽しんでください。(保育士による紙芝居などあり)
にこにこ赤ちゃん	・ねんね (R2.4 ~ R2.12) ・赤ちゃん (R3.1 ~) ・マタニティさん	12日(火)	9:30 ~ 11:30	室内でのんびり遊んだり、園庭をベビーカーでお散歩したりとご利用ください。 ⚡雨天時は室内で遊びましょう。
園庭で遊ぼう!	未就園の親子	14日(木) 22日(金)	9:30 ~ 11:30 15:00 ~ 16:00	お孫さんをみていらっしゃる祖父母の方もご利用ください。
育児相談 ワイワイサロン	全乳幼児	15日(金)	9:45 ~ 11:15	お子さんの発達や離乳食などの育児相談。子育ての交流の場としてワイワイサロンも同時開催しています。 ※利根町保健福祉センターでの育児相談日です。
年齢別サークルの集い	すくすく (H30.4 ~ H31.3)	19日(火)	9:30 ~ 11:30	各年齢に合わせた活動。季節に合わせた製作や散歩、親子のふれあいタイム、保護者同士の情報交換、また保育士の絵本・紙芝居の読み聞かせ、その他歌ったり踊ったりさまざまな経験をすることができます。 ※遊びに来る際は各自飲み物をご持参ください。
	よちよち (H31.4 ~ R2.3)	20日(水)		
	・ねんね (R2.4 ~ R2.12) ・赤ちゃん (R3.1 ~) ・マタニティさん	26日(火)		
誕生日カード作り (4・5月生まれ)	未就園の親子 (4・5月生まれ)	25日(月)	10:00 ~	4・5月生まれのお友達の誕生日カード作りですが、ご都合の悪い方はお知らせください。

予定が入っていない日も、園庭・室内(カンガルールーム)開放をしていますので、いつでもご利用ください。
※遊びに来るときは、各自飲み物をお持ちください。

▶問い合わせ先 とね子育て支援センター(文間保育園内) ☎68-3194
開園日時 月~金曜日(祝日を除く午前8時~午後5時)

詳しくはコチラ▶



わが家の
アイドル
写真館

みなさまからご応募いただいた「わが家のアイドル」写真をご紹介します。

わが家のアイドル写真大募集!
わが家のアイドル(小学生ぐらいまでのお子さま、またはペット)の可愛い写真を広報とねに掲載してみませんか?
住所・氏名・連絡先・アイドルのお名前(ふりがな)・生年月日・一言コメント(15文字以内)を明記の上、下記までメールでお送りください。

●送り先
総務課 秘書広聴係
☎68-2211(内線314)
kouhou@town.tone.lg.jp まで



道路は私たちのものです。道路の利用者は一致協力して、道路を広く美しく使用しましょう。自動車は積載量を守り、道路を損傷しないようにしましょう。

第一期工事に引き続き、舗装第二期工事は昨年十月に着工し、十二月いっぱい完成いたしました。

最初の計画では、大房十字路までの予定でしたが、国からの補助金の都合で、文間小学校入口まで三百八十メートル、事業費四百万円で写真のように立派に完成いたしました。

これも関係皆さんの御協力によるものであり、深く感謝しております。第三期工事も引き続き行なう予定ですので、なお一層の御協力をお願いいたします。完成までの間、町民の皆さんにはなにかと不便をおかけしましたのでお詫びを申し上げます。

道路舗装第二期工事終わる

— 文間保育所前 —

とねまちプレイバック

昭和43年1月に発行された広報とねに、文間保育所前から文間小学校入口までの道路舗装工事が完了したという記事が掲載されていました。

現在も同じ場所に文間保育園と文間小学校があるので、長年多くの方の通学路として使われてきた道路です。

この春、卒園や卒業を控え、いつもの通学路を使って通う日も残りわずか、という方も多いのではないのでしょうか。毎日通う中で、目にするいつもの景色。通い慣れた道も、少し特別なものを感じるような気がします。



現在の文間保育園前の道路

【情報をお寄せください】

利根町の昔の写真や発刊当時の広報とねなど、利根町の歴史や歩みが分かる情報を募集しています。貴重な史料をお持ちの方は、ぜひ広報編集担当までご連絡ください。

人口と世帯（令和4年2月1日現在）

総人口	15,536人	(-20)
男性	7,656人	(-7)
女性	7,880人	(-13)
世帯数	7,007世帯	(-1)

()内は前月比

【3月の納税等】 3月の納税等はございません。