



第10回 グラウンドゴルフ大会開催

利根町老人クラブ連合会

－ 6月19日(木) 利根浄化センター －

(詳細については、11ページをご覧ください)



ナイスショット



満開のハスの花咲く木道を親子でお散歩 (とね子育て支援センター活動より)

－ 7月1日(火) 利根親水公園 － (活動内容については、9ページをご覧ください)

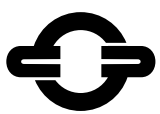

広報

とね

2014
No.605 (平成26年)

8

主な内容

- ・ 老齢基礎年金請求手続きのご案内 4 P
- ・ 町の話 10～12 P
- ・ お知らせ 16～18 P
- ・ 第37回利根町民納涼花火大会 22 P

傍聴席

第2回 利根町議会定例会



▽議案の総括説明をする遠山町長

平成26年第2回利根町議会定例会が、6月2日(月)～9日(月)の8日間の日程で開催されました。

今期定例会では、専決処分等の報告や条例の改正、補正予算など、議案の提出があり、慎重な審議が行われました。

また、一般質問は、3日間の日程で行われ、8名の議員が登場。利根町地域防災計画や基盤整備、空き家対策、バリアフリー化、町民参加による町づくりの推

進などについて、活発な質疑応答が行われました(詳しくは『とねまち議会だより』をご覧ください)。

条例の改正など

利根町障害児就学指導委員会条例及び、利根町特別職の職員で非常勤のものの報酬及び費用弁償に関する条例の一部を改正

特別な教育的支援を必要とする幼児、児童生徒に対する早期からの一貫した教育支援を、より充実させるために学校教育法施行令が改正されたことに伴い、条例の名称や設置目的等が改められたものです。

利根町医療福祉費支給に関する条例の一部を改正

茨城県医療福祉対策実施要領が改正され、小児の対象年齢が拡大されたことに伴い、利根町医療福祉費支給に関する条例において引用する字句が改められたものです。

利根町非常勤消防団員に係る退職報償金の支給に関する条例の一部を改正

消防団員等公務災害補償等責任共済等に関する法律施行令の改正に伴い、退職報償金の支給額が改められたものです。

利根町監査委員に五十嵐 弘氏を選任

この件は、五十嵐 弘氏を利根町監査委員に選任したいので、議会の同意を求めた結果、承認されたものです。

平成26年度予算を補正

一般会計補正予算

既定の予算額に補正があり、歳入歳出にそれぞれ3353万8000円が追加され、総額が55億5577万円になりました。

9月1日から使用済み小型家電の回収が始まります

町では、これまで不燃物(燃えないごみ)として処分していた小型家電を、回収します。

電気や電池で動く小型家電の部品には、ベースメタルといわれる鉄や銅のほか、貴金属の金や銀、または、レアメタルといわれる希少金属などが含まれています。

皆さまのご家庭にある小型家電をリサイクルするために、回収ボックスによる回収にご協力をお願いいたします。

回収対象品目

電話機、携帯電話(スマートフォンフォンも含む)、PHS端末、ビデオカメラ、デジタルカメラ、CDプレイヤー、MDプレイヤー、携帯音楽プレイヤー(フラッシュメモリー・HDD)、電子辞書、ICレコーダー、テープレコーダー(デッキを除く)、据置型ゲーム機、携帯型ゲーム機、VICSユニット、ETC車載ユニット

【注意事項】

・回収ボックスの投入口は、縦150mm 横300mmです。

・個人情報等が含まれるものは、あらかじめデータを削除してからお出しください。

・電池・電池パック・バッテリーは取り外してください。

**回収ボックス設置場所
役場 2階環境対策課
(開庁時間のみ)**

▽問い合わせ先

役場環境対策課
Tel 68-222-11

(内線252)



児童扶養手当

現況届けを忘れずに！

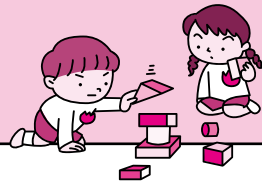

●児童扶養手当

父母の離婚などで、父または母と生計を同じくしていない児童が育成される家庭（ひとり親家庭）の生活の安定と自立の促進に寄与し、児童の福祉の増進を図ることを目的として、支給される手当です。

*児童扶養手当を受給するためには、役場福祉課へ申請（認定請求）が必要です。

▽対象となる方

次のいずれかに該当する児童（18歳に達する日以降の最初の3月31日までの間にある児童（心身におおむね中年度以上の障害を有する場合は20歳未満））について、父また

は母がその児童を監護し、かつ、生計を同じくしている場合に支給されます。

・父母が婚姻を解消した児童

・父または母が死亡した児童

・父または母が一定程度の障害の状態にある児童

・父または母の生死が明らかでない児童

・父または母が1年以上遺棄している児童

・父または母が1年以上拘禁されている児童

・母が婚姻によらないで生まれた児童

・母が児童を懐胎したときの事情が不明である児童

▽次のような場合、対象とはなりません。

*左記以外にも対象とならない場合もありますので、必ず事前にご相談ください。

・児童が

・父または母の死亡について支給される公的年金または遺族補償を受けることができるとき。

・児童福祉施設などに入所したり、里親に預けられたとき。

・父または母に支給される公的年金の加算対象となっていないとき。

父、母または養育者が

・公的年金給付を受けることができるとき（老齢福祉年金を除く）。

・婚姻の届け出はしなくても、事実上の婚姻関係（内縁関係など）があるとき。

▽所得制限

手当を受ける人の前年の所得が一定の額以上ある場合は、その年度（8月から翌年の7月まで）は、

手当の全部または一部が支給停止されます。

また、所得には、前年父または母および、児童が受け取った養育費の8割が合算されます。なお、

扶養義務者（同居の直系血族および兄弟姉妹）等の所得による所得制限もあります。

▽手当額（月額）

受給資格者（ひとり親家庭の父や母など）が監護・

養育する児童の数や受給資格者の所得等により決められます。（平成26年4月から）

▽児童1人の場合

全部支給 4万1020円

一部支給 4万1020円

9680円

▽児童2人以上の加算額

2人目 5000円

3人目以降1人につき 3000円

○児童1人の場合

全部支給 4万1020円

一部支給 4万1020円

9680円

▽児童2人以上の加算額

2人目 5000円

3人目以降1人につき 3000円

▽申請手続きに必要なものは

申請に当たっては、受給資格者および該当する児童の戸籍謄本（抄本）や住民票等が必要です。

▽障害年金の子の加算に係る取り扱いについて

受給資格者の配偶者が障害基礎年金を受給している場合で、児童がその加算対象となっていないときは、児童扶養手当と障害年金の子の加算の金額を比較し、高い方を選択することに なります。ただし、両方を受け取ることができません。

▽児童扶養手当を受給されている方について（お知らせ）

現在、児童扶養手当の受給資格認定を受けている方は、8月29日（金）までに現

況届を提出してください。

なお、前年の所得に応じて全額支給と一部支給がありますので、ご注意ください。

また、監護する児童および父または母が、養育費用として受け取る金品などは、その8割が所得として加算されますので、「養育費に関する申告書」に記入し、提出してください。

▽問い合わせ先

役場福祉課
子ども福祉係
TEL 68-2211
(内線337)

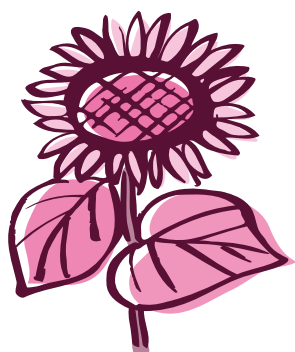

高齢基礎年金請求 手続きのご案内

年金は、年金を受ける資格ができたときに自動的に支給が始まるものではありません。ご自身で年金を受け取るための手続きを行う必要があります。

国民年金保険料を20歳から60歳になるまで40年間全期間納めた方は、65歳から満額の**高齢基礎年金**が支給されます。保険料を全額免除された期間は、4/8(平成21年3月分までは2/6)となりますが、保険料の未納期間は年金額の計算の対象になりません。

※平成26年4月分から年金額77万2800円(満額)
※高齢基礎年金を受けるためには、保険料を納めた期間、保険料を免除された期間と合算対象期間とを通算した期間が原則25年(300月)以上あることが必要です。

合算対象期間は、年金額に反映されないため(カラ期間)と呼ばれています。合算対象期間には、
・昭和61年3月以前に国民年金に任意加入できる方

が任意加入しなかった期間
・平成3年3月以前に学生であるため国民年金に任意加入しなかった期間

基礎年金計算式

$$772,800 \text{ 円} \times \left[\frac{\text{保険料納付済月数}}{40 \text{ 年 (加入可能年数)} \times 12 \text{ 月}} + \frac{\text{全額免除月数} \times 4/8}{40 \text{ 年 (加入可能年数)} \times 12 \text{ 月}} + \frac{\text{4分の1納付月数} \times 5/8}{40 \text{ 年 (加入可能年数)} \times 12 \text{ 月}} + \frac{\text{半額納付月数} \times 6/8}{40 \text{ 年 (加入可能年数)} \times 12 \text{ 月}} + \frac{\text{4分の3納付月数} \times 7/8}{40 \text{ 年 (加入可能年数)} \times 12 \text{ 月}} \right]$$

ただし平成21年3月分までは、全額免除は6分の2、4分の1納付は6分の3、半額納付は6分の4、4分の3納付は6分の5にて、それぞれ計算されます。

・昭和36年4月以降、海外に住んでいた期間などがあります。(いずれも20歳以上60歳未満の期間)

請求する時に必要な書類等

◎年金請求書

近くの年金事務所、街角の年金相談センターの窓口、役場保険年金課に備えてあります。

◎すべての方に必要な書類

戸籍謄本、住民票等、受取先金融機関の通帳(本人名義)、印鑑(スタンプ式印鑑以外、認印可)

◎本人の厚生年金の加入期間が20年未満で配偶者の厚生年金(共済)の加入期間20年以上の方

戸籍謄本、世帯全員の住民票(できるだけ住人票コード記載のあるもの)請求者の収入が確認できる書類(所得証明、課税(非課税)証明書、源泉徴収票等)
◎その他 **本人の状況によって必要な書類**

年金手帳(基礎年金番号以外に年金手帳をお持ちの方)、年金加入期間確認通知(共済組合に加入していた期間のある方)、年金証書(他の公的年金から年金を受給しているとき《配偶者を含む》、合算対象期間

が確認できる書類

請求書の提出先

役場保険年金課 : 国民年金のみの方

年金事務所

: 厚生年金の記録のある方および厚生年金加入者の配偶者で扶養されていた方

▽問い合わせ先

役場保険年金課

国民年金係

Tel 68-222-11

(内線236)

土浦年金事務所

Tel 029-824-7169

街角の年金相談センター

土浦(対面相談のみ)

Tel 029-825-2300

訪問買い取りトラブルにはご注意ください!

「リサイクルショップを開店したいので、不用品の買い取りをしています。古衣着物や洋服一枚からでも買い取らせてください」などと、女性から電話があり自宅へ来てもらうことになった。

でも実際には男性数人が

訪れて来て「着物ではなく、貴金属を買い取りに来た」と言われて用意していた着物や洋服には目もくれなかった。「貴金属はない」と答えたら「遠くからわざわざ来たのに、これではガソリン代や人件費も出ない」とすごまれたので怖くなり、やむなく指輪や貴金属類を出したら、安く買い取られた。やはり返して欲しい。とトラブルの相談も増えていきます。

注意点

訪問買い取りの場合は、一人では対応しない。業者の名前や住所、電話番号を確認しましょう。古物商許可証の提示を求めましょう。また8日間以内ならクーリング・オフも可能です。

▽相談窓口

役場経済課

消費生活相談窓口

Tel 68-222-11

(内線326)

毎週水曜日 午前10時～正午、午後1時～5時

水曜日以外は、茨城県消費生活センターへ

Tel 029-1225-644

5 月曜日～金曜日、日曜日

午前9時～午後5時

浄化槽をお使いの皆さまへ

浄化槽は、微生物などの働きを利用して生活排水をきれいにする装置です。そのため、浄化槽の機能を十分に発揮させるには、定期的な維持管理（保守点検・清掃）と定期検査（法定検査）が必要であり、法律により実施が義務付けられています。

適正な維持管理と定期検査を行い、浄化槽を正しく使っていただくよう皆さまのご協力をお願いします。

保守点検

- 浄化槽内の機器、送風機やタイマーなどの点検調査を行います。
また、消毒剤を定期的に補充し、放流先が不衛生にならないようにするのも重要な作業です。
- 10人槽以下の家庭用浄化槽の場合、年3～4回行う必要があります。
- 県に登録している保守点検業者に委託してください。

清 掃

- 浄化槽内に溜まった汚泥などを抜き取るのが清掃です。
- 年に1回以上（全ぱっ気方式は6カ月に1回以上）行う必要があります。
- 市町村の許可を受けた清掃業者に委託してください。

法定検査

- 浄化槽の保守点検・清掃がきちんと行われ、きれいな水が放流されているかを検査します。
- 最初の検査は、浄化槽を使い始めてから3～8カ月以内に行う必要があります、その後は毎年1回受ける必要があります。
- 県指定検査機関である（公社）茨城県水質保全協会に申し込みをしてください。
(TEL 029-291-4004)
- 法定検査を受けていないご家庭には、県から受検指導文書が送付されます。また、県から委嘱された「水質保全監視員」が受検指導に伺う場合があります。

一括契約システム

- 保守点検、清掃、法定検査を一括して契約できる「一括契約システム」があります。大変便利なシステムですので、ぜひご利用ください。
- 現在契約されている保守点検業者、清掃業者または（公社）茨城県水質保全協会に申し込みをしてください。(TEL 029-291-4004)

単独処理浄化槽から合併処理浄化槽への転換

- 単独処理浄化槽は、トイレからの汚水のみを処理し、台所やお風呂からの生活雑排水は、そのまま放流されてしまいます。生活雑排水も併せて処理できる合併処理浄化槽に転換することで、汚れの量をおよそ1/8に減らせます。
- 身近な水環境の保全のため、合併処理浄化槽への転換をお願いします。
- 浄化槽の設置には、補助金が交付されます（単独処理浄化槽から合併処理浄化槽への転換の場合には、増額になります）。ただし、平成26年度は、終了しました。

◎問い合わせ先 役場環境対策課 TEL 68-2211（内線258）

茨城県生活環境部環境対策課 TEL 029-301-2966

農家の皆さんへ

加入受付中

農業者年金に加入しましょう！

…豊かな老後をお約束する農業者年金…

新しい農業者年金制度は、食料・農業・農村基本法の理念に即して抜本的な改革が行われ、農業者の老後生活の安定と福祉の向上に加え、農業者年金事業を通じて農業者の担い手を確保するという政策年金として新しく生まれ変わりました。

安心した老後の生活を送るためにも、ぜひ、農業者年金に加入しましょう。

安定 した年金の財政運営ができるしくみです

- ・将来の年金受給に必要な原資をあらかじめ自分で積み立て、運用実績により受給額が決まる確定拠出年金であるため、安定した年金の財政確保ができます。運用利回りの状況等に応じて保険料が引き上げられることはありません。

農業に従事する方は 広く加入 できます

- ・国民年金の第1号被保険者で年間60日以上農業に従事する20歳以上60歳未満の方は誰でも加入できます。農地を持っていない農業者や家族従事者も加入できます。
- ・脱退も自由です。脱退してもそれまで支払った保険料に対応した年金を受け取ることができます。

保険料は 自由に選択 できます

- ・保険料は毎月20,000円を基本とし、最高67,000円まで1,000円単位で選択できます。それぞれの経済的な状況や老後設計などに応じて保険料を自由に設定でき、かつ、いつでも見直すことができます。

80歳までの保証が付いた 終身年金 です

- ・年金は終身受給できますが、仮に加入者や受給者が80歳になる前に亡くなった場合は、死亡した月の翌月から80歳までに受けとるはずの農業者老齢年金を予定利率で割り戻した額を死亡一時金として遺族が受けとれます。

税制面での メリット があります

- ・保険料は全額（年額最高804,000円）社会保険控除（所得控除）の対象となります。
- ・年金は公的年金等の控除の対象となります。

◎問い合わせ先 利根町農業委員会事務局（役場経済課内） TEL68-2211（内線323）
竜ヶ崎市農業協同組合 利根支店 TEL68-3535
わかかさ支店 TEL68-2934

●全国農業新聞について●

農業者の目線に立ち分かりやすい紙面でタイムリーなテーマを中心に、経営や暮らしに役立つ情報を提供します。

◇発行日 毎週金曜日 ◇購読料 月600円 ◇発行 全国農業会議所

◎申し込み先 利根町農業委員会事務局 TEL68-2211（内線323）

狂犬病予防注射はお済みでしょうか？

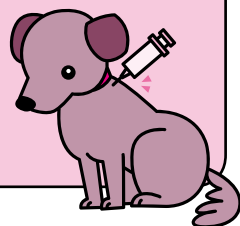

狂犬病の発生を予防し、そのまん延の防止およびこれを撲滅することを目的に、生後91日以上の犬は、**飼い主の責任で生涯1度の登録および毎年1回の狂犬病予防注射を受けることが**狂犬病予防法で義務付けられています。

登録と予防注射を行わない犬が人を噛んだ場合などには、飼い主は法律で罰せられることもありますので、必ず登録と予防注射は受けるようにしてください。

また、病院で予防注射を受けた際には、**病院で発行される注射済証明書と手数料(400円)を持参の上、役場での注射済票の交付手続きが必要となります。**

体調の悪い犬につきましては、**動物病院にて医師の判断で猶予証明書を発行してもらい役場に提出して**

ださい(猶予には期限がありますので、その都度猶予証明書の提出が必要となります)。

なお、登録した犬が死亡したときや、飼い主の氏名や住所が変わったときは、速やかに届け出をしてください。

犬の登録・狂犬病予防注射済票の交付は動物病院でも可能です

次の動物病院で狂犬病予防注射と同時に狂犬病予防注射済票の交付ができます。

また、新規の登録もできますのでご利用ください。

登録済みの犬の場合は、登録番号の確認のため集合注射のお知らせ(はがき)または犬鑑札を必ずお持ちください。

もえぎの動物病院

(利根町奥山643-1)

Tel 68-82388

わかくさ動物病院

(利根町横須賀655)

Tel 68-17939

竜ヶ崎中央獣医科病院

(龍ヶ崎市馴染町参区7

85の2)

Tel 0297-164-132

88

▽問い合わせ先 役場環境対策課

Tel 68-22211

(内線253)

あなたの犬が
ご近所から好かれるために!

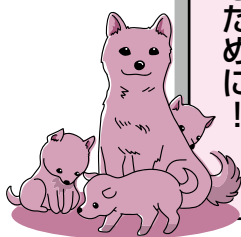

飼い主は、周囲に迷惑や危害を及ぼさないくばりとしつけが大切です。

○犬を放し飼いにしないで散歩の時も、引き綱は必ずつけましょう。

特定犬は檻の中で飼いまししょう。

○犬の登録と狂犬病予防注射は飼い主の義務です。

「鑑札、注射済票」は必ず首輪などに装着しましょう(所有者の明示)。

○排泄のしつけをしましょう!

犬の「ふん」の苦情が出ています。散歩中「ふん」をしたときは必ず持ち帰りましょう。

○鳴き声、悪臭にご用心むだばえしないようしつ

け、飼っている場所を清潔にするよう心がけましょう。

▽問い合わせ先 役場環境対策課

Tel 68-22211

(内線253)

**ごみの出し方を
守りましょう**

**ごみは収集日の午前8時までに
に出しましょう**

最近、ごみを収集した後
に集積所に出す方がいます。
特に、空き缶の回収に多く
見られます。ごみは決めら
れた時間を守って出すよう
にしましょう。



▽空き缶は、資源ごみの回収日に
出しましょう

**収集できないごみを出すの
はやめましょう**

陶器製の便器や、洗面台
など、収集できないごみを出
す方がいます。



▽回収いたしません

出していいか判断できないときは、役場環境対策課に確認してから出すように
しましょう。

▽問い合わせ先 環境対策課

廃棄物対策係

Tel 68-22211

(252・253)



ENJOY SPORTS! ENJOY LIFE!

とね ワイワイ くらぶ

(利根町総合型地域スポーツクラブ)

9月の活動予定

「とね ワイワイ くらぶ」は、地域のスポーツ振興だけでなく、住民の健康づくりや体力増進、豊かなコミュニティづくりに寄与します。

☆クラブ活動に参加する際は、受け付けで「会員証」を提示してください(早朝の「楊名時太極拳」、「武術太極拳」、第1日曜日の「ウォーキング」では必要ありません)。
 ☆ビジター参加費は、大人:300円/都度、子供(中学生以下):150円/都度です(早朝の「楊名時太極拳」「武術太極拳」、第1日曜日の「ウォーキング」は無料です)。

	日	月	火	水	木	金	土
		1	2	3	4	5	6
早朝		楊名時太極拳 午前7時~7時40分 (羽根野台運動公園)	武術太極拳 午前7時30分~8時 (早尾台第1公園)	楊名時太極拳 午前7時~7時40分 (羽根野台運動公園)	武術太極拳 午前7時30分~8時 (早尾台第1公園)	楊名時太極拳 午前7時~7時40分 (羽根野台運動公園)	武術太極拳 午前7時30分~8時 (早尾台第1公園)
午前				グラウンドゴルフ 午前9時30分~正午 (利根浄化センターグラウンド)		テニス教室 午前10時~正午 (利根浄化センターテニスコート)	健康体操 午前10時~11時30分 (利根町生涯学習センター)
午後							
夜間			バドミントン 午後7時30分~9時30分 (文小学校体育館)	楊名時太極拳 午後7時~8時30分 (利根町公民館)			

	7	8	9	10	11	12	13
早朝	ウォーキング 午前7時30分~11時30分 (利根町公民館)	楊名時太極拳 午前7時~7時40分 (羽根野台運動公園)	武術太極拳 午前7時30分~8時 (早尾台第1公園)	楊名時太極拳 午前7時~7時40分 (羽根野台運動公園)	武術太極拳 午前7時30分~8時 (早尾台第1公園)	楊名時太極拳 午前7時~7時40分 (羽根野台運動公園)	武術太極拳 午前7時30分~8時 (早尾台第1公園)
午前	グラウンドゴルフ 午前9時30分~正午 (利根浄化センターグラウンド)			グラウンドゴルフ 午前9時30分~正午 (利根浄化センターグラウンド)	武術太極拳 午前10時~11時30分 (利根町生涯学習センター)	テニス教室 午前10時~正午 (利根浄化センターテニスコート)	バドミントン・卓球・ニュースポーツ 午前9時30分~正午 (文小学校体育館)
午後							バドミントン・卓球・ニュースポーツ 午後1時30分~3時30分 (文小学校体育館)
夜間			バドミントン 午後7時30分~9時30分 (文小学校体育館)	楊名時太極拳 午後7時~8時30分 (利根町公民館)			

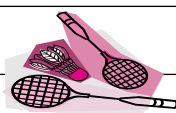
	14	15	16	17	18	19	20
早朝		楊名時太極拳 午前7時~7時40分 (羽根野台運動公園)	武術太極拳 午前7時30分~8時 (早尾台第1公園)	楊名時太極拳 午前7時~7時40分 (羽根野台運動公園)	武術太極拳 午前7時30分~8時 (早尾台第1公園)	楊名時太極拳 午前7時~7時40分 (羽根野台運動公園)	武術太極拳 午前7時30分~8時 (早尾台第1公園)
午前	グラウンドゴルフ 午前9時30分~正午 (文小学校グラウンド)			グラウンドゴルフ 午前9時30分~正午 (利根浄化センターグラウンド)		テニス教室 午前10時~正午 (利根浄化センターテニスコート)	健康体操 午前10時~11時30分 (文小学校体育館)
午後			ジョイフル・ソフトボール 午後1時30分~3時30分 (旧布川小学校グラウンド)				バドミントン・卓球・ニュースポーツ 午後1時30分~3時30分 (文小学校体育館)
夜間			バドミントン・ニュースポーツ 午後7時30分~9時30分 (文小学校体育館)	楊名時太極拳 午後7時~8時30分 (利根町公民館)			

	21	22	23	24	25	26	27
早朝		楊名時太極拳 午前7時~7時40分 (羽根野台運動公園)	武術太極拳 午前7時30分~8時 (早尾台第1公園)	楊名時太極拳 午前7時~7時40分 (羽根野台運動公園)	武術太極拳 午前7時30分~8時 (早尾台第1公園)	楊名時太極拳 午前7時~7時40分 (羽根野台運動公園)	武術太極拳 午前7時30分~8時 (早尾台第1公園)
午前	グラウンドゴルフ 午前9時30分~正午 (文小学校グラウンド)			グラウンドゴルフ 午前9時30分~正午 (利根浄化センターグラウンド)	武術太極拳 午前10時~11時30分 (利根町生涯学習センター)	テニス教室 午前10時~正午 (利根浄化センターテニスコート)	
午後							
夜間			バドミントン・ニュースポーツ 午後7時30分~9時30分 (文小学校体育館)	楊名時太極拳 午後7時~8時30分 (利根町公民館)			

	28	29	30
早朝		楊名時太極拳 午前7時~7時40分 (羽根野台運動公園)	武術太極拳 午前7時30分~8時 (早尾台第1公園)
午前	グラウンドゴルフ 午前9時30分~正午 (利根浄化センターグラウンド)		
午後			
夜間			バドミントン・ニュースポーツ 午後7時30分~9時30分 (文小学校体育館)

入会は、随時受け付けております。申込書は「とね ワイワイ くらぶ クラブハウス」、「利根町生涯学習センター」、「利根町公民館」にあります。
申し込み受け付けは、クラブハウスと各プログラムの活動場所(早朝の太極拳とウォーキングは除く)で行っておりますので、お気軽にお越しください。

「とね ワイワイ くらぶ」クラブハウス (事務局)
 〒300-1632 茨城県北相馬郡利根町下首根 321
 TEL 090-1407-4480
 FAX 0297-68-3812

☆ プログラムは当日の状況により予告なしに変更/中止することがありますのでご了承ください。
 ☆ 会場の準備、片付けは参加者全員で行いましょう。
 ☆ 途中入会者の傷害保険は、入会翌月から適用となります。



こんにちは とね子育て支援センター です

夏は水に触れる機会が多くなります。涼がとれて大変気持ちが良いですが、目を離したすきの水の事故には十分気を付けてください。また、炎天下の活動時には、水分補給もしっかりして、すてきな夏をお過ごしください。

とね子育て支援センターって どんなところ？ 知りたい人は来て！見て！！

利根町在住の、未就園のお子さん、その保護者を対象にさまざまな支援を行っています。現在は、子育て真っ最中のお母さん同士の情報交換や、気分転換の場所にもなっています。また、子供同士のたくさんの遊びや、ふれあい体験の場にもなっています。担当保育士とのたわいのないおしゃべりもおすすめです。(*^_^*)
面倒がらずに、ぜひ出掛けてきてください。何かのきっかけ作りになれば幸いです。



** 9月の予定 **

◎とね子育て支援センターの活動は、通常は文間保育園内にて、月曜日～金曜日に行っています。

(土・日曜日、祝日は、お休みです。)

*ワイワイサロンは、利根町保健福祉センターでの育児相談日です。

*遊びに来る時は、各自水分を持参してください。

2	火	すっきりサロン
3	水	誕生カード作り 9・10月生まれ
4	木	誕生カード作り 9・10月生まれ
9	火	すくすく
10	水	ワイワイサロン (P15参照)
11	木	ねんね
12	金	北浦川緑地で遊ぼう ・雨天時は、19日(金)
16	火	にこにこ赤ちゃん
17	水	よちよち
22	月	赤ちゃん&マタニティさん
25	木	にこにこ広場&しゃべランチ
29	月	4さいくらぶ

保育園の開放 (園庭および室内)

月曜日～金曜日 (祝日は除く)
午前9時30分～11時30分
午後3時～4時30分 (変更もあり)
対象：未就園の親子
■ベビーカー持参でお庭を散歩してくださいませませ。
■お孫さんを見ていらっしゃる祖父母の方もご利用ください。

にこにこ広場

午前9時30分～11時30分
対象：未就園の親子
 みんなであいさつを済ませてから園庭および室内で好きな遊びを楽しんでください。最後に保育士の紙芝居や絵本の読み聞かせなどもあります。

にこにこ赤ちゃん

午前9時30分～11時30分
対象：ねんね・赤ちゃんの親子
マタニティの方もどうぞ
園庭および室内で好きな遊びを楽しんでください。小さいからこそその大変さをお母さん同士、分かち合ってください。

しゃべランチ

午前9時30分～午後0時30分
対象：未就園の親子
 にこにこ広場に遊びに来ながらその後で、持ってきたお弁当を食べても良い日です。おしゃべりしながらのランチも楽しいですよ。



すくすく

6月の雨降りの日に、室内でにぎやかに遊びました。お父さんの参加もありました。みんなで新聞をビリビリしたりバラバラかけあったりと全エネルギーを分散し、楽しく過ごしました。参加 30 名



公園遊び=もえぎ野台自然公園

年に数回おじゃましています。緑の木々が茂り、さわやかな風の中みんなで楽しく遊びました。ひと遊びした後のおやつタイムがまた嬉しいです。この日は親子合わせて40人の参加がありました。

年齢別サークルの対象年齢

4さいくらぶ：すくすく以上で未就園のお子さん
すくすく：平成23年4月～平成24年3月生まれ
よちよち：平成24年4月～平成25年3月生まれ
ねんね：平成25年4月～平成25年12月生まれ
赤ちゃん：平成26年1月生まれから

*マタニティさんは、赤ちゃんの日やねんねの日に遊びに来て、お母さんたちや小さいお子さんたちとふれあってください。

すっきりサロンへどうぞ 午前9時30分～11時30分

- 引っ越ししてきたばかりで、まだお友達がいない親子の方
- 昼間お子さんやお孫さんと2人きりで過ごされているお母さんや、おばあちゃん
- ちょっと話をしたい、話を聞いて欲しいという親子の方など、思い切って一度出掛けてみませんか？おしゃべりしてすっきりして帰ってください。お待ちしております。
お気軽にどうぞ



問い合わせ先

とね子育て支援センター(文間保育園内)

TEL 68-3194

FAX 68-9229

※案内の手紙は、利根町役場の福祉課・住民課前のお便りBOXにも入っています。

利根町クリーン作戦実施

「関東地方環境美化運動の日」統一美化キャンペーンの一環として、5月25日(日)に、町内各地区において「クリーン作戦」が行われました。総勢2801人の参加のもと、空き缶やペットボトルなど、約6・7トンのごみが収集されました。

参加者の皆さまには、ご参加をいただきましてありがとうございます。今後とも、環境保全活動への、ご理解とご協力をお願いいたします。



△清掃を行う町民の皆さん

小・中学校連携あいさつ運動

元気な声が響いていました

6月2日(月)～6月6日(金)の毎朝、町内各小学校校門前で小・中学校連携あいさつ運動が行われました。利根中学校の生徒が、それぞれが卒業した小学校を訪問し、後輩の小学生たちと一緒にあいさつ活動をしました。

各小学校の校門前では、初夏の日差しを浴びながらさわやかで元気な声が響いていました。



△大きな声であいさつをする子どもたち=文間小学校

第16回 音のまちTONE ふれあいコンサートが開催されました

6月7日(土)、利根町役場多目的ホールにおいて、「第16回音のまちTONEふれあいコンサート」が開催されました。

当日は、悪天候でしたが、約280名の来場者で会場が満員となりました。出演した10組の方々の素晴らしい演奏に聴き入り、大盛況の内に幕を終わることができました。

また、今回は、来場者の皆さんと一緒に歌う場面もあり、演奏者と観客が一体となり音楽を楽しんでいました。

今後、音楽を通じて、コミュニティづくりを推進していきたいと思えます。



△演奏者と観客が一緒に歌う場面もありました =利根町役場

NHK水戸放送局「ニュースワイド茨城」の生中継で利根町が紹介されました

6月11日(水)、日本ウェルネススポーツ大学第2キャンパス(旧布川小学校)にて、NHK水戸放送局の番組「ニュースワイド茨城」のコーナー、「みんなで！いばらナイト」の生中継が行われました。

このコーナーは、県域放送10周年の記念事業として、リポーターと「なっとうどーもくん」が県内の市町村を訪問し、地域の魅力を紹介する企画で、利根町では廃校を活用して開学した、日本ウェルネススポーツ大学が取り上げられました。

生中継では、かつての給食室がトレーニング施設として生まれ変わっている様子や町と大学との連携事業の内容、大学バドミントン館での活動が紹介されました。

大学バドミントン館の紹介では、大学バドミントン部の活動だけでなく、今年4月に創部された利根中学校バドミントン部が大学バドミントン部の指導者の下で練習する様子も紹介されました。生徒がリポーターから練習の感想を聞かれ、堂々と質問に答えていました。



△リハーサル・中継の様子



なっとうどーもくん



利根町公民館へ
花を植えた
プランターを送る

6月13日(金)、文小学校(杉山英彦校長)児童が利根町公民館へ草花を植えたプランターをプレゼントしました。

毎年、環境美化委員会の児童が、地域の人たちにきれいな花を楽しんでもらうためにこの活動を行っています。

利根町公民館へ行ったときには、子どもたちの心の中もった花を觀賞してみてください。



▷リヤカーからプランターを降ろす児童

利根町老人クラブ連合会
グラウンドゴルフ
大会が開催される

6月19日(木)、利根浄化センターの多目的広場において、利根町老人クラブ連合会主催による「第10回グラウンドゴルフ大会」が開催されました。

この大会には、町内の各老人クラブに加入されている141名が参加し、会員同士の交流と健康増進が図られました。

この日は、梅雨の時期とは思えないほどの汗ばむ陽



△白熱した試合が展開

気でしたが、皆さんは元気にプレーを楽しんでいました。競技は、各パースの8ホールを2ラウンドして競われ、ホールインワンが43回も出るなど白熱した試合展開となりました。

○試合結果

*男子団体の部

- ・優勝 プラチナ会
- ・準優勝 しらさぎクラブ
- ・第3位 布川台クラブ

*女子団体の部

- ・優勝 プラチナ会
- ・準優勝 しらさぎクラブ
- ・第3位 布川台クラブ

*個人の部(敬称略)

- ・優勝 長谷川 芳夫
- ・準優勝 小松 榮次
- ・第3位 中村 恭宗
- ・第4位 石井 善一
- ・第5位 山崎 俊一
- ・第6位 多田 米一

この6名の方は、10月に笠松運動公園で開催される「第19回茨城県健康福祉祭 いばらきねりんスポーツ大会」に町代表として推薦されました。

短冊に願いをこめて

火の用心

6月30日(月)、利根消防署に利根大和幼稚園(羽生丈夫園長)ほし組園児14名が訪れ、願い事を書いた短冊を竹に飾りました。短冊には「ひのようじん」、「かさい0」などの防火に関する願いが書かれていました。また、利根署員も「火災のない町 利根町を目指して」、「救助隊になれますように」といった願いを短冊に託しました。

七夕飾りは、役場ロビーに飾られ来庁者を和ませていました。



▷消防署員と一緒に短冊を飾る園児



△利根大和幼稚園児、利根町女性消防団の皆さん
=利根消防署

飾り付けの後、利根町女性消防団員から園児に火災予防についてのお話があり、火の怖さや火災になった時の対応などを学びました。



△火災予防のお話しをする利根町女性消防団員
=利根大和幼稚園

第51回交通安全子供自転車茨城県大会へ参加

7月2日(水)、ひたちなか市総合運動公園総合体育館において、第51回交通安全子供自転車茨城県大会が開催され、取手警察署管内の代表で文小学校6年生代表1チームが参加しました。

6月9日(月)より大会に向けて、放課後に利根町交通指導隊や利根町交通安全母の会などの方々に指導を受け、練習を重ね本大会へ臨みベストを尽くしました。

結果は、28チーム中第9位と健闘しました。子どもたちからは「とても緊張した」、「もう1回やり直したい」、「こんな大きな大会に出場できて、とてもうれしい」などの感想が聞かれました。



△笛の合図とともにスタートする選手

▷巧みな技で障害物をかわす



▷大会に参加したチームの皆さん



平成26年度 生涯学習センター主催 成人向けの2講座を 実施しました

陶芸体験講座では、初心者向けのカップアンドソーサーを作りました。外国の方の参加もあり、日本の文化に触れていただくことができました。

絵手紙教室では、野菜や花などを題材に、ひと言添えて絵手紙を書きました。最後の日は、半紙を使った巻紙で手紙を書きました。



▷陶芸体験講座でオリジナル作品を作る

利根中学校部活動だより

取手市・北相馬郡中学校総合体育大会(通称:総体)が、6月13日(金)～14日(土)に各会場で開催され、日ごろの練習の成果を発揮しました。

取手市・北相馬郡中学校 総合体育大会結果

県南中学校総合体育大会出場チーム等の
み紹介

・サッカー部	準優勝
・ソフトテニス部(女子) 団体	準優勝
・ソフトテニス部(女子) ダブルス	第8位
・小川・豊嶋ペア	第9位
・金田・石塚ペア	第10位
・河村・横濱ペア	第11位
・秋本・佐竹ペア	第5位
・卓球部(男子) 団体	第3位
・卓球部(男子) ダブルス	第6位
・宮尾・高橋ペア	第9位
・卓球部(男子) シングルス	第9位
・今関 弘人	第9位
・小林 夏生	第9位
・松本 麗	第5位
・卓球部(女子) 団体	第16位
・卓球部(女子) シングルス	第5位
・辰岡 美波	第5位
・剣道部(男子) 団体	第5位
・剣道部(女子) 団体	第5位
・剣道部(女子) 個人	第5位
・松本 佳奈	第5位

「ポジティブ・アクション」とは？

固定的な性別による男女の役割分担意識や過去の経緯から「営業職に女性はほとんどいない」、「課長以上の管理職は男性が大半を占めている」等の差が男女労働者の間に生じている場合、このような差を解消しようと、個々の企業が行う自主的かつ積極的な取組みを「ポジティブ・アクション」といいます。

女性に活躍してもらいたい
女性に継続して働いてもらいたい
女性に新しい仕事をしてもらいたい
優秀な女性をもっとうまく育てたい

…と考えていませんか？
人材の能力がフルに発揮されれば、企業にとって大きなプラスになります。



すでにポジティブ・アクションに取り組んでいる企業では、企業経営にプラス効果が出ています。

直接的な効果の例

- ・商品開発等における女性社員の消費者としての視点に立った提案により、取引が拡大した
⇒業績面での成果が上がる

間接的な効果の例

- ・女性社員に、積極的に業務に取り組む姿勢が生まれた ⇒社内全体が活性化する
- ・社員の定着率が向上した ⇒採用・教育コストの削減につながる
- ・業務の進め方や社内制度を見直すことによって、問題点が明らかになり、改善が行われた
⇒社内の業務改革が進展する

あなたの職場では、すでに取り組まれていますか？

男女共同参画社会の実現に向けた職場での取り組みが求められています。

日ごろの運動集會に参加できない方は、当日だけでも河原の風に吹かれながら一緒に踊りませんか。音楽に合わせて歌いながら踊れば、なお楽しいですよ。お待ちしております。



△昨年の納涼花火大会の様子

◆納涼花火大会でフリフリ
8月23日(土)に恒例の町民納涼花火大会が行われますが、その前のアトラクションにフリフリグッパ体操も参加します。この体操は、その場で腰を振りながら両腕を広げて手を開いたり閉じたりするだけの軽い体操ですが、脳を活性化し、認知症を予防する効果が認められています。また、一人よりも集団で踊ること、楽しさを共感できることが、気分を爽快にするといわれています。

フリフリグッパ体操
『地区運動集會』
主催・利根フリフリクラブ

フリフリ地区運動集會予定

場所	日程	開催日 (8月27日～9月30日までの予定)	時間
利根町公民館	第1、3木曜日	9月4日(木)、9月18日(木)	午前10時～11時 *参加無料 *飲み物、室内履き持参
利根町民すこやか交流センター	第1、3火曜日	9月2日(火)、9月16日(火)	
利根町生涯学習センター	第2、4水曜日	8月27日(水)、9月10日(水)・24日(水)	

【講師】筑波大学 兵頭先生・諏訪部先生 *福祉バス・利根町ふれ愛タクシーをご利用ください。

【問い合わせ先】利根町保健福祉センター TEL68-8291



介護予防『シルバーハビリ体操教室』の紹介

前回に引き続き『腰痛予防』体操を紹介いたします。

【体操の効果】

上半身と下半身を同時にひねる事で、腰周辺の筋肉の柔軟性を養う事ができます。

【手順】

①肩幅に脚を開き、背筋を伸ばしてすに深く座ります。

②左脚を少し内側に置き、右脚を上にして、脚をしつかり組みます。

③左手で右膝を押え、右手を後方に回しながら体をひねります。顔も後ろに向けます

(この時、息は止めないでください。)



▷白鷺の街集會所での体操風景

④体を正面に戻し、脚を組み換え反対側も同様に行います。

※脚を組みむのが難しい方は、床に脚をつけたまま行っても同様の効果があります。

▽問い合わせ先

利根町保健福祉センター
いきがい支援係
TEL 68-8291

『ヘルシー若返り講座』 (血圧編)のご案内

この講座は、血圧管理で動脈硬化を予防し、若さと健康力アップを目指す健康教室です。「少し太り始めた」「血圧が上がりが始めた」という方は、特にお勧めです。

ウエルネススポーツ大学の専任講師が運動指導を担当！
しかも参加費無料！

▽対象 利根町にお住まいの40歳～60歳の方で血圧値が次に当てはまる方。

●収縮期血圧130mmHg以上、または拡張期血圧85mmHg以上

③心疾患や脳血管疾患で治療の既往がある方、現在治療中の方は参加できません。

▽定員 20名(定員になり次第締め切り)

▽参加費 無料

▽申し込み先

利根町保健福祉センター
健康増進係

日程と内容 ※開催時間は、各日午前9時～11時30分

1日目	9月9日(火) ・オリエンテーション ・動脈硬化の予防・塩分検査
2日目	9月29日(月) ・食事で若返り
3日目	10月7日(火) ・運動で若返り パート1
4日目	10月21日(火) ・運動で若返り パート2
5日目	10月29日(水) ・塩分検査・まとめ

大腸がん検診検体容器を配布しています

●配布期間

9月17日(水)まで
午前8時30分～午後5時
(土・日曜日、祝日を除く)

●配布場所

利根町保健福祉センター
健康増進係に容器を取り
にお越しください。

●対象者 40歳以上の方

●検診料金 500円
(検体提出時に徴収)

『介護者のつどい』 のご案内



『介護者のつどい』は、毎月第3水曜日に利根町保健福祉センターで開催しています。介護者同士が情報交換を行い、お互いの交流を図っています。また、利根町社会福祉協議会との共催で日帰り旅行や新年会などのリフレッシュ企画もありますので気軽にご参加ください。

毎月の予定は『広報とね』でお知らせします。

8月は親睦会を開催します

▽日時 8月20日(水)

正午～午後2時

▽場所 たかはし(御食事処) 上曾根826-1

Tel 68-8460

▽内容 親睦会(食事会)

▽費用 1000円

▽申し込み・問い合わせ先 利根町地域包括支援センター

Tel 68-8941

※今回は、親睦会(食事会)のため、8月15日(金)までにお申し込みください。

精神保健相談のご案内

町では、精神保健福祉士による「こころの健康」に関する相談を行っています。例えば：

- よく眠れない
- 気分が落ち込む
- 病院にかかった方が良いのか
- 心の整理をしたい等

※秘密は厳守します。

▽日時 毎月第2火曜日
午後1時30分～午後3時
のうち予約した時間

▽申込方法

1週間前までに電話予約

▽問い合わせ先

利根町保健福祉センター
健康増進係

9月10日～16日は「自殺予防週間」です

日本では自殺者が高止まりを続けています。

自殺を防ぐために、私達ができることを考えましょう。

あなたの周りでSOSを発している人はいませんか？

《こんなサインに注意！》

- 口数が減って元気がない
- 孤立している

- 「消えてしまいたい」など口にする
- 大量のお酒を飲む
- 自暴自棄な行動
- 様子がいつもと違うと感じたら、まず「声かけ」を
- ふと我に返り、自殺を思
- いとどまることもあります。
- また、助言や結論は急がず、話をゆっくり聴きましょう。
- 専門機関へ相談してみよう

「茨城いのちの電話」

・つくば029-855-1000
・0120-738-1556 (フリーダイヤル) 毎月10日

「こころの健康づくりカレンダー」32ページを活用ください。

忘れずに受けましょう！ 予防接種

●麻しん風しん混合ワクチン

麻しん風しんの予防接種は、2回の接種が定期接種として決められています。麻しん(はしか)は感染力がとても強く、かかると重症化し脳炎などの合併症を起すことがあります。対象の年齢になる方は、忘れずに接種を受けましょう。

なお、2期の接種対象の方は平成27年3月31日までが接種期限です。

麻しん風しん混合ワクチン	
接種時期	接種対象年齢
1期	1歳になる前日～ 2歳になる前々日まで
2期	平成20年4月2日生まれ～ 平成21年4月1日生まれ

●二種混合(ジフテリア・破傷風)ワクチン

二種混合ワクチンは、乳幼児期に実施した三種混合に含まれる、ジフテリア・破傷風の免疫をさらに高める目的で行われる予防接種です。

▽接種対象年齢

小学校6年生(11歳から13歳の誕生日の前々日まで)

利根町では、小学校6年生のお子さんを対象に集団接種を行っています。接種がお済みでない方は早めにお受けましょう。

●日本脳炎予防接種
日本脳炎予防接種の標準的なスケジュールは、次の通りです。

日本脳炎予防接種		
時期	年齢	回数・間隔
1期	3歳	2回(標準的には6～28日の間隔をおいて接種)
1期追加	4歳	1回(前回の接種から概ね1年置いて接種)
2期	9歳	1回

また、平成17年の積極的な勧奨の差し控えにより、接種がお済みでない①②の年齢の方は、今年度接種をお勧めいたします。

- ①今年度8歳または9歳になる方(平成17年4月2日～平成19年4月1日生まれ)
- ②今年度18歳になる方(平成8年4月2日～平成9年4月1日生まれ)

▽接種方法(予防接種共通)

医療機関で個別接種

予防接種を受けられる町内医療機関

医療機関名	電話番号	接種日(祝日は、休診)
荒木病院	68-2529	日(不定期)・月曜日
鈴木内科医院	68-3100	木曜日
早尾台医院	68-8911	月・火・土曜日
利根町国保診療所	68-2231	水曜日
もえぎ野台よつば診療所	85-5581	月～木・土曜日

*詳しくは「こころの健康づくりカレンダー 29ページをご覧ください。
*町外医療機関で接種を希望する方は、利根町保健福祉センターへお問い合わせください。

▽注意事項

- ①接種は、事前に予約が必要ですが。
- ②母子健康手帳・予防票を必ず持参ください。
- ③接種期限を過ぎると定期接種となりません。(任意接種・有料になります)

▽問い合わせ先

利根町保健福祉センター
健康増進係

健診・相談など

名称	日程	受付時間	予約方法	場所	
各種相談日	育児相談(歯科相談)	9月10日(水)	午前10時～11時	全乳幼児対象。各相談は当日の受付順 ワイワイサロン同時開催 歯科相談も開催(午前11時～)	利根町保健福祉センター
	ヘルシー相談	8月13日(水) 9月4日(木)	午前9時～11時30分のうちの予約した時間	血圧測定 管理栄養士・保健師による相談 前日までに予約 ※8月20日(水)の予定でしたが、 8月13日(水)に変更となります。	
	口腔相談	8月20日(水)	午前9時30分～午後2時30分のうちの予約した時間	歯科衛生士による口腔機能相談 前日までに予約	
	もの忘れ相談	8月26日(火)	午後1時～3時30分のうちの予約した時間	もの忘れの気になる方等の相談 前日までに予約	
	精神保健相談	9月9日(火)	午後1時30分～3時のうちの予約した時間	専門職による相談 1週間前までに予約	

名称	内容	日程	受付時間	場所・問い合わせ先
ワイワイサロン	乳幼児親子の遊び場	9月10日(水)	午前10時～11時	利根町保健福祉センター
介護者のつどい	介護している方のつどい(親睦会)	8月20日(水)	正午～午後2時	場所：たかはし(御食事処)上曾根826-1 問い合わせ先：利根町地域包括支援センター Tel68-8941
サロン・ド・いちよう	こころの健康づくり・居場所	8月21日(木)	午後1時30分～3時30分	場所：利根町保健福祉センター 問い合わせ先：利根いちようの会 市村 Tel68-4035

お知らせ！ 募集情報

このコーナーの各項目は、次のように省略しています。申し込み先、問い合わせ先

無料法律相談のお知らせ

▽日時：9月1日(月)午前9時～午後1時▽相談内容：借金問題、離婚、相続・贈与の問題、土地(借地)・建物のトラブル、境界争い、夫婦・親子など家庭内の問題、近隣とのトラブル、セクハラ、DV問題、交通事故などでお困りの方の相談。▽相談受付件数：12件まで(1人20分程度)▽相談員：町で委託の弁護士▽申し込み方法：相談日前日までの電話予約とします。ただし、当日空きがある場合は、当日でも受け付けいたします。

行政書士 無料相談会

事前予約は不要です。▽日時：9月14日(日)午後

1時～3時▽会場：龍ヶ崎市街地活力センター「まいん」2階▽相談内容：相続、遺言、農地転用、入国管理各種許可申請手続ほか▽相談員：行政書士数名
関佐川 ☎0297-6612243

龍ヶ崎地方家族会 (ピア・かたつむり)

定例会のお知らせ

ピア・かたつむりでは、精神障害の当事者を持つ保護者や兄弟が集まり、毎月第1土曜日に「家族を支える会」を開催しています。

この会は、家族や親戚だけが参加できる会で、専門家や講師を迎え、病気や福祉制度についての勉強のほか、安心して悩みを話し合える、多くの参考意見が聞ける場です。参加お待ちしております。事前申し込み不要、開催日、場所については「広報とね」で随時お知らせいたします。

▽日時：9月6日(土)午後1時30分～午後3時30分

▽場所：龍ヶ崎市市民活動センター(龍ヶ崎市駒馬町2445)▽対象地区：利根町・龍ヶ崎市・稲敷市・河内町・その他▽主催：龍

ヶ崎地方家族会(ピア・かたつむり)
関龍ヶ崎地方家族会会長
長瀬 ☎090-542512236

1人で悩まずご相談を 犯罪被害者相談窓口のご案内

誰もが突然、事件や事故に遭う可能性があります。万一、被害に遭ってしまえば、被害に遭ってしまえば、どうしたらいいかわからないとき、まずはご相談ください。

茨城県犯罪被害者相談窓口

☎029-301-7830(なやみゼロ)

茨城県警察 性犯罪被害相談「勇気の電話」

☎029-301-0278

(公社) いばらき被害者支援センター

(茨城県公安委員会指定 犯罪被害者等早期援助団体) ☎029-232-2736



犯罪被害者等支援シンボルマーク「ギュっとちゃん」

あなた一人で 悩んでいませんか!

全国一斉「高齢者・障害者の人権あんしん相談」強調週間

人には皆人権があります。それぞれが個人として人権を尊重されなければなりません。しかし、残念ながら依然として高齢者・障害者に対する人権侵害が発生しており、大きな社会問題となっております。

高齢者・障害者に対する暴行・虐待などのあらゆる人権侵害を電話で相談を受け付けいたします。秘密は厳守いたします。

▽期間：9月8日(月)～14日(日)午前8時30分～午後7時まで(ただし、土・日曜日は午前10時～午後5時まで)▽電話番号：0570-003110

(全国共通人権相談ダイヤル)▽相談員：人権擁護委員・法務局職員
関水戸地方法務局人権擁護課 ☎029-227-19919

第47回もの忘れ予防講座のお知らせ

もの忘れ予防講座は平成14年度からすすめており、

今年で12年目となります。毎年100名前後の方の参加者の下で、筑波大学精神科医朝田隆教授より「認知症とは」「認知症の予防法」「認知症の最新治療」等の講演を開催しています。

「もの忘れが激しいけどこれって認知症?」「認知症の特徴は?」などの具体的なお話を聴くことができます。これを機会に日常生活を見直してみませんか?どなたでも参加できますので当日直接会場へお越しください。

▽日時：9月12日(金)午前10時15分～正午(受け付けは、午前9時45分)▽場所：利根町公民館 1階多目的ホール
関利根町保健福祉センター ☎68-8291

第31回利根町テニス大会参加者募集

利根町体育協会テニス部では、利根町テニス大会を開催いたします。

当大会は永年、利根町をはじめ近隣のテニス愛好者の皆さんに支えられて、今年で31回目を迎える事ができました。

今回もテニスを大いに楽

お知らせ！ 募集情報

前10時より1階受付にて、申し込み受け付けを行います。先着40名様（原則小学生以上）まで▽費用…入場料のみ

企画展

「子どものための航空科学」

航空の科学をいろいろな実験装置で体験しよう！

▽日時…10月26日(日)まで
▽場所…航空科学博物館
2階展示室▽費用…入館料のみ

夜間開館

8月13日(水)～15日(金)午後8時まで開館いたします。(入館締め切り午後7時30分)成田空港の夜景をご堪能ください。

※通常午前10時開館ですが、8月中は、午前9時から開館いたします。

▽航空科学博物館(千葉県山武郡芝山町岩山111-13) ☎0479-178-0557

利根町交通安全母の会 会員募集

利根町交通安全母の会では、一緒に活動して下さる会員を募集しています。

▽応募資格…利根町に在住する交通安全に関心のある女性▽募集人数…若干名▽

募集期間…8月31日(日)まで▽活動内容…交通安全教室(保育園・幼稚園)、交通安全キャンペーン(年4回)、交通安全ゲートボール大会(秋)ほか

※活動は、主に平日の昼間となります。

▽利根町交通安全母の会 会長 武田 ☎68-13424

※7月号同記事の連絡先に誤りがありました。関係者の方々にご迷惑と混乱を招いてしまいましたことを、お詫びいたしますとともに訂正いたします。

普通車共通回数券の販売について

茨城県道路公社では、若草大橋有料道路・下総利根大橋有料道路・水海道有料道路の3路線で利用できる共通回数券を普通車限定11枚つづりを1950円にて、各料金所・管理事務所にて販売しています。ぜひご利用ください。

▽販売期間…平成27年9月30日(水)まで

▽茨城県道路公社 ☎029-1301-1131

HP <http://www.i-road.or.jp>

利根町図書館 映画会のお知らせ

「仁義」

(1970年フランス)

主演 アラン・ドロン

3人の男が宝石店を襲撃し成功するが、市場は昔の仲間に押さえられていた…男たちの友情と裏切りを描いた傑作。

▽日時…8月23日(土)午後1時▽場所…利根町図書館 2階多目的ホール

▽入場料…無料
▽利根町図書館 ☎68-18868

図書館カレンダー

9月						
日	月	火	水	木	金	土
	1	2	3	4	5	6
7	8	9	10	11	12	13
14	15	16	17	18	19	20
21	22	23	24	25	26	27
28	29	30				

休館日

10月						
日	月	火	水	木	金	土
		1	2	3	4	
5	6	7	8	9	10	11
12	13	14	15	16	17	18
19	20	21	22	23	24	25
26	27	28	29	30	31	

稲敷地方広域 市町村圏事務組合 消防吏員募集

・試験日 9月21日(日)

・試験会場 龍ヶ崎消防署会議室(予定)(龍ヶ崎1759)

・職種 消防吏員(地方公務員)

・採用予定人数 若干名

・採用期日 平成27年4月1日

・受付期限 8月28日(木)まで

・申し込み・問い合わせ先 稲敷地方広域市町村圏事務組合消防本部総務課(龍ヶ崎市3571番地の1) TEL0297-16413743

※詳細については、電話または、ホームページをご覧ください。

HP <http://www.inashiki-ko.niki.jp/syoubou.html>



水資源情報

平成26年7月22日午前0時現在の利根川上流8ダムの貯水状況をお知らせします。

インターネットによる水資源情報 国土交通省

関東整備局ホームページ <http://www.ktr.mlit.go.jp>

※水は限られた資源です。節水にご協力をお願いします。

貯水状況

利根川上流8ダム

33,976万m³

99%

利根交番だより

TEL 68-22110

毎年夏休みを迎える時期に、子どもの水難事故が多く発生しています！

昨今、ゲリラ豪雨と言われる急激な大雨の影響により、河川の水位が急激に上昇し、水難事故に至るケースが数多く発生しております。

子どもの水難事故防止

子どもだけでは、絶対に川遊びに行かない！行かせない！

保護者が一緒にいながら、目を離れたすきに事故が発生！

子どもは遊ぶことに夢中になる！池や川などの周りは、足元が滑りやすく危険であるとの認識が不足！

池や沼、川などのフェンスを乗り越えない！

保護者の方へ

危険な場所や子どもだけでの水遊びを見かけたら、声をかける。

水遊びに付き添う時は、子どもから絶対に目を離さない。

浮き輪を使っているからと過信しない。

自宅の近くで遊んでいるからと安心しない。

自然(川・海など)のことに知る

・自然と親しむ前に気象情報を知ること。

・上流にダムはありませんか？放流に備え、ダムなどの場所を確認することが、重要です。

・上流で降った雨の影響で、鉄砲水になることがあります。

・川には、思わぬところに深みがあったり、水中では、流れが速くなっている箇所があります。

自然が出す危険サイン

川が出す危険サイン

・川の水が急に濁ってくる。

風が出す危険サイン

・好天時は吹き上げる谷風、山から吹き下ろしてくる山風は雨のサイン

雲が出す危険サイン

・山の頂上を覆うような笠雲や、うるこ雲、ひつじ雲の出現時は、天候急変のサイン

くだまされた振り作戦に協力を！

茨城県警察では、振り込め詐欺等の根絶のため、県

民の皆さまから通報・相談等を最大限に生かし、犯人の検挙に努めています。

「くだまされた振り作戦」とは、振り込め詐欺と思われる不審な電話

息子を名乗り

「風邪をひいて声が変わった」、「携帯電話の番号が変わった」、「バッグを無くして弁償」

警察・銀行を名乗り

「警察官や銀行員がカードを預かる」

役場職員を名乗り

「還付金がある」

投資・宝くじ

「未公開株で必ず儲かる」、「当選番号を教える」

があつた時、皆さんにくだまされた振りをしてもらい

犯人の電話番号

を聞き出してもらい、警察へ通報してもらおう作戦です。

振り込め詐欺撲滅のため、皆さんの協力が重要です。

ぜひとも、くだまされた振り作戦へのご協力をお願いします。

▽通報・相談窓口

振り込め詐欺対策室

TEL 029-1301100

74 (月)金曜日 午前

9時～午後5時

健康教室

取手市医師会

TEL 0297(78)6111

ADHD (注意欠陥多動性障害) とは

落ち着きがなく、きれやすい子どもが最近増えているのではと言われることがあります。これらの子どもの中にはADHDと

考えられる子どもたちも含まれています。文部科学省の定義では「ADHD(注意欠陥多動性障害)とは、年齢あるいは発達に不釣り合いな①不注意、②多動性、③衝動性の特徴とする行動の障害で、社会的な活動や学業の機能に支障を来すものである」とされています。

①不注意 気が散りやすく、興味を持てない授業だとまったく集中できなかつたりします。忘れ物も多く見られます。ただその反面で、自分が好きなことにはすごい集中を示すことがあります。

②多動性 座っていられず、教室から飛び出したりします。女兒の場合「お口の多動」ともいえる、ひっきりなしのおしゃべりが目立つようになることもあります。

③衝動性 突然、園庭に飛び出す、ほかの子に乱暴するなど、衝動的な行動が見られることがあります。

す。また、自分を抑えることができずに、いけないとわかっていても、言葉に出してしまうこともあります。

これらADHDの子どもは不注意のために物事を忘れることが多く、多動でカーツとなりやすいので、保護者や先生から注意され、しかられることが多くなり、学校生活でもトラブルが生じます。注意されても意味がよく分らないため、同じことをして、さらに注意・叱責を受けることとなります。このような状況が続くと自己評価が低下し、劣等感が強まり、自暴自棄になるという悪循環に陥ってきます。ADHDが疑われる場合は、早期に専門医を受診して、まず正確な診断を受けることが必要です。

そして、ADHDと診断された場合は、上記のような悪循環に陥る前に、子どもの自己に対する評価が低下しないよう、周りの人たちが障害の特性を理解し、自尊心を高めるような接し方をするのが極めて重要です。

平成 26 年 8 月 (No.605)

台風の接近に備えましょう！

ぼうさい 掲示板



暑い夏が終わりを迎えるころ「台風」は渦を巻き、南からやってきては、大雨と暴風をもたらします。記憶に新しい台風の被害としては、昨年、大島町に大きな被害をもたらした台風26号による被害です。台風26号は、10月中旬に東海・関東地方沿岸に接近・北上。暴風とともに猛烈な雨が数時間降り続いたことにより、大島町だけでなく、東海・関東地方の広範囲に土砂災害等の被害をもたらしました。

1 台風が接近した時に行うべき行動

- ・常に気象情報に注意し、テレビやラジオなどの情報に注意しましょう。
- ・台風が接近する前に、飛ばされてしまうものがないか確認しましょう。
- ・「ろうそく」、「懐中電灯」、「乾電池」、「ラジオ」などを準備しましょう。
- ・非常時に持ち出すものを準備をしましょう。(リュックなどに入れる。)



2 町から発信される避難情報

町は、災害の状況に応じて「避難情報」を発信いたします。
避難情報は、次の順で緊急度が高くなります。



避難準備情報：避難準備の開始。避難行動要支援者の方は避難行動開始。

避難勧告：避難行動ができる方は非難を開始。

避難指示：避難行動を直ちに開始。

*他にも避難所の開設状況をお知らせする避難所開設情報を発信いたします。

3 町からの情報取得方法

台風により家屋等への被害が予想される場合や、生活に支障を及ぼすことが予想される場合、町では「土砂災害注意・警戒情報」や「避難情報」等を次の方法により発信します。

- (1)『情報メール一斉配信サービス』災害緊急情報に登録している方に配信します。未登録の方は、町公式ホームページから登録できます。
- (2)『エリアメール』docomo、au、SoftBankの携帯電話、スマートフォン等をお持ちの方で、利根町の区域内にいる方に配信されます。登録の必要はありません。
- (3)『防災行政無線』防災無線により、各地区に設置する屋外スピーカーでお知らせします。
- (4)『その他』災害情報を町公式ホームページへ掲載するほか、必要に応じ広報車による巡回を行います。

避難所

避難所は町内15カ所が指定されていますが、局地的な冠水や局地的な被害予想の場合は、一部地区のみの避難になる場合があります。この場合は、その都度開設する避難所をお知らせします。昨年の台風27号では、一部地区の冠水が予想されたため、利根町公民館と利根町保健福祉センター（福祉避難所）を避難所として開設しました。

指定避難所一覧

利根町民すこやか交流センター	布川小学校
布川地区コミュニティセンター	文小学校
柳田國男記念公苑	旧東文間小学校
日本ウェルネススポーツ大学第2キャンパス	利根町公民館
日本ウェルネススポーツ大学第1キャンパス	利根町生涯学習センター
利根中学校	文間地区農村集落センター
文間小学校	利根東部農村集落センター
利根町保健福祉センター ※ 福祉避難所	

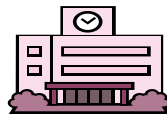

◎問い合わせ先 役場総務課 消防交通係 TEL 68-2211 (内線501)

青少年に深夜外出させないで!!

深夜：午後11時～翌日午前4時まで

映画館・カラオケボックス・まんが喫茶・インターネットカフェへの深夜入場は…
親が一緒でもいけません!

茨城県青少年の健全育成等に関する条例 茨城県

知っていますか 青少年の深夜外出制限

青少年の深夜外出は、さまざまな犯罪やトラブルに巻き込まれる恐れがあり大変危険です。

県では「茨城県青少年の健全育成等に関する条例」を定め、青少年の深夜の外出を制限しております。また、カラオケボックス・インターネットネットカフェ・漫画喫茶・映画館の営業者は、深夜に青少年を入場させてはいけません。

深夜に青少年を外出させないようにしましょう。

※青少年 18歳未満の者
※深夜 午後11時から翌日午前4時まで

住民課窓口での本人確認のお願い

転入、転出、転居など住民登録に関する届出や認知、養子縁組、養子離縁、婚姻又は離婚などの戸籍に関する届出、各種証明書の発行には窓口に来られた方の**本人確認書類**が必要になります。

利根町では住民基本台帳法、戸籍法、戸籍法施行規則などに基づいて窓口において以下のとおり本人確認を実施しております。

《本人確認書類の具体的な証明の例》

※「氏名+住所」又は「氏名+生年月日」が確認できることが前提です。

1点で本人を確認できるもの(例)

- ・運転免許証
- ・旅券(パスポート)
- ・写真付き住民基本台帳カード(住所地の市区町村で発行)
- ・国若しくは地方公共団体の機関が発行した身分証

明書で写真付きのもの(船員手帳、海技免状、小型船舶操縦免許証、電気工事士免状、宅地建物取引主任者証、教習資格認定書、在留カード、身体障害者手帳、療育手帳など)

2点以上で本人を確認できるもの(例)

- ※①の書類を1点以上+②の書類を1点以上提示又は①の書類を2点以上提示。
- ②の書類のみが2点以上あっても確認できませんので、ご注意ください。

①の書類

- ・国民健康保険証、健康保険証、船員保険証若しくは介護保険の被保険者証、共済組合員証
- ・国民年金手帳、国民年金、厚生年金保険若しくは船員保険に係る年金証書、共済年金若しくは恩給の証書
- ・写真の貼付のない住民基本台帳カード

②の書類

- ・学生証
- ・法人が発行した身分証明書(国若しくは地方公共団体の機関が発行したものを除く写真付きのもの)

国若しくは地方公共団体の機関が発行した資格証明書(1点の書類で足りるものを除く写真付きのもの)

上記の身分証明書等をお持ちでない方は窓口にてお申し出ください。また、印鑑登録およびパスポート申請につきましては別途お問い合わせください。

▽問い合わせ先

役場住民課
Tel 68-2211

(内線242)



商工会だより

利根町商工会

TEL(68)7417
FAX(68)3177

茨城県火災共済協同組合と茨城県中小企業共済協同組合の合併のお知らせ

本商工会が共に代理所となっている『茨城県火災共済協同組合(火災共済組合)』と『茨城県中小企業共済協同組合(中小企業共済組合)』は、平成26年10月1日に合併し、中小企業共済組合は権利義務一切を火災共済組合に引き継ぎ、解散することになりました。

火災共済組合は、中小企業等協同組合法により、火災共済事業以外の共済事業が行えなかったことから、これまで中小企業共済組合を設立して火災共済事業以外の共済事業を取り扱ってききましたが、組織が違うことで効率性や利便性に欠け、組合員および契約者の皆さま方にご不便をかけるなど問題も抱えておりました。

平成26年4月1日に同法の改正が施行され、火災共済組合において火災共済事業以外の共済事業の実施が可能となったことから、分散していた経営資源を統合し、体質強化と効率化を図

るため合併を行うことになりました。

この合併によって、火災共済組合では一つの組合で総合的に共済事業が行えることになり、組合員および契約者の皆さまのニーズに、従来に増して柔軟に対応することができるようになります。

つきましては、本商工会としても、この合併が「県内唯一の中小企業者のための共済事業」である火災共済組合の発展に大きく貢献するものと確信しますので、両組合の組合員および契約者各位のご理解とご協力を賜りますようお願い申し上げます。

なお、両組合ともに、組合員および契約者の皆さまには特に手続きをいただくことはありませんことを申し添えます。

▽問い合わせ先

利根町商工会
Tel 68-7417

第37回 利根町民納涼花火大会

8月23日(土) 午後6時～9時

雨天・強風の場合は**24日(日)**に延期 (交通規制 午後5時50分～9時30分)

プログラム

午後6時～
利根地固め倶保存会
利根フリフリクラブ フリフリグッパー
日本ウェルネススポーツ大学 よさこい鳴子体操

午後7時～
盆踊り

午後7時50分～
かわせがき
川施餓鬼(灯ろう流し) / 徳満寺

午後8時～
花火打ち上げ

場所 /
利根川栄橋下河川敷

●当日音声案内●

0180-99-3590

(なお、一部携帯電話からのご利用はできません)

◆駐車場 / 利根緑地運動公園
利根町役場

◆駐輪場 / 常陽銀行利根支店
すこやか交流センター

会場周辺(駐車場)は大変混雑が予想されます。当日は臨時町内循環バスを運行いたしますのでご利用ください。
(時刻表は各戸配布で別途お知らせします)

◎問い合わせ先 利根町観光協会(事務局 役場経済課内)
Tel68-2211(内線324)

皆さまのご意見・ご要望を受け付けます

ご意見・ご要望の概要とその回答は、町民全体の課題として共有していただくため、役場1階の情報公開コーナーで公開させていただく場合もあります。

町長へのホットライン

留守番電話・ファックス (Tel.0297-68-8059)

電子メール

アドレス (info@town.tone.lg.jp)

ご意見・ご要望には、必ず氏名・住所・電話番号をご記入ください。

問い合わせ先 役場総務課 秘書広聴係 Tel.68-2211(内線507)

投書箱(町内6カ所に設置)

利根町役場、利根町公民館、文間地区農村集落センター、利根東部農村集落センター、布川地区コミュニティセンター、利根町生涯学習センターの各敷地内に設置

【8月の納税等】

- ・町・県民税2期
- ・国民健康保険税2期
- ・介護保険料3期
- ・後期高齢者医療保険料2期

人口と世帯

(住民基本台帳人口)

7月1日現在

()内は前月比

○総人口	17,266(-12)
○男性	8,471(-4)
○女性	8,795(-8)
○世帯数	6,885(+10)

「広報とね」は、通常毎月第1金曜日発行です。
発行…利根町役場 編集…役場総務課 秘書広聴係
〒300-1696 茨城県北相馬郡利根町布川841-1

TEL 0297-68-2211 FAX 0297-68-7990
利根町のホームページ <http://www.town.tone.ibaraki.jp/>
モバイル版 (i-mode用) <http://www.town.tone.ibaraki.jp/mobile.php>

広報とねに掲載した写真データがほしい方は、役場総務課 秘書広聴係 Tel.68-2211(内線507)にご連絡ください。

先日、学生時代の友人と食事をしてきました。学校を卒業してからはお互い違う道に進み、当時は違う自分になっていくはずなのに、友人と会っている間は、昔の自分が戻ってきたような、当時のまま時が止まっているような、そんな感覚に陥るのが不思議です。おいしいご飯を食べながら、愛もない話をしているだけ、でも、自然と心が安らぐものです。久しぶりに会ったこと、当時は当たり前だったその友人の存在が、一日たりがたく感じられました。(し)

編集後記

利根町民憲章

わたくしたちは、大和の豊かな流れと緑に恵まれた大地をふるさととする利根町民です。

この郷土と歴史を誇りとし、人の和と力を集め、いっそう住みよいまちづくりをめざして、ここに町民憲章を定めます。

- 一、自然を守り、水と緑の豊かなまちをつくりましょう。
- 一、教養を深め、伝統ある文化をそだてましょう。
- 一、人を愛し、ふれあいの輪をひろげましょう。
- 一、体をきたえ、仕事にはげみ、明るい家庭をささげましょう。
- 一、心を合わせ、未来にはげたく若い力をのばしましょう。

町の木サクラ・町の花カンナ・町の鳥ヨシキリ