

利根町の芸達者勢ぞろい

利根町老人クラブ連合会 演芸大会開催



会場は大盛り上がり
—8月23日(金)
利根町公民館—

とね
 広報 **10**
 2013
 No.595 (平成25年)

主な内容	
・町の財政状況をお知らせします	2～3P
・住民基本台帳法による届け出 について	5P
・利根町文化祭・利根町地場産業 フェスティバルを開催します	12P
・利根町公民館秋のコンサート	13P
・写真展開催のお知らせ	26P

町の財政状況をお知らせします

地方公共団体の財政の健全化に関する法律（財政健全化法）により、平成24年度決算による町の財政の健全化を判断する「実質赤字比率」・「連結実質赤字比率」・「実質公債費比率」・「将来負担比率」（4つの比率を「健全化判断比率」といいます）と公営企業会計の経営の健全化を判断する「資金不足比率」を、町民の皆さまにお知らせします。

健全化判断比率と資金不足比率の対象となる会計等は、下表のとおりです。

<p>将来負担比率</p> <p>実質公債費比率</p> <p>連結実質赤字比率</p> <p>実質赤字比率</p> <p>資金不足比率</p> <p>※公営企業会計ごとに算定</p>	<p>普通会計</p> <ul style="list-style-type: none"> ・一般会計 ・町営霊園事業特別会計 	<p>利根町</p>
	<p>公営事業会計</p> <ul style="list-style-type: none"> ・国民健康保険特別会計 ・介護保険特別会計 ・介護サービス事業特別会計 ・後期高齢者医療特別会計 	
	<p>うち公営企業会計</p> <ul style="list-style-type: none"> ・公共下水道事業特別会計（法非適用） 	
	<p>一部事務組合・広域連合</p> <ul style="list-style-type: none"> ・稲敷地方広域市町村圏事務組合 ・龍ヶ崎地方塵芥処理組合 ・龍ヶ崎地方衛生組合 ・茨城県市町村総合事務組合 ・茨城租税債権管理機構 ・茨城県後期高齢者医療広域連合 	
	<p>地方公社・第三セクター等</p> <ul style="list-style-type: none"> ・茨城県信用保証協会 	

健全化判断比率の状況

4つの健全化判断比率により、どのような財政状況かを判断する基準として「早期健全化基準」(黄信号)、「財政再生基準」(赤信号)があり、基準を一つでも超えると財政健全化計画や財政再生計画を定め、財政の健全化や再生に取り組むことになります。

利根町は、すべての比率が早期健全化基準を下回っていますが、毎年度基金（家庭で言えば預貯金）を、歳入の財源不足に充てている状況です。

今後も、行財政改革を図りながら、財政の健全化に努めていきます。

	利根町の比率	早期健全化基準 (黄信号)	財政再生基準 (赤信号)
実質赤字比率	(黒字)	15%	20%
連結実質赤字比率	(黒字)	20%	30%
実質公債費比率	11.1%	25%	35%
将来負担比率	—	350%	

○実質赤字比率とは

普通会計の赤字額の標準財政規模（町税と普通交付税等で、平成24年度は約36億9千万円です）に対する割合です。利根町は、収支が黒字ですので数値が示されません。

○連結実質赤字比率とは

町には普通会計以外に、いくつもの会計（公営事業会計）があります。そのすべての会計の収支の赤字額の標準財政規模に対する割合です。利根町は、すべての会計で収支が黒字ですので数値が示されません。

○実質公債費比率とは

普通会計が負担する公債費（町債の元利償還金）や公債費に準ずるものを含めた実質的な公債費相当額の標準財政規模に対する割合です。

○将来負担比率とは

普通会計が将来負担することとなる町債の残高や公営企業債に対する繰出見込額など実質的な負債の標準財政規模に対する割合です。利根町は、地方債現在高や債務負担行為に基づく支出予定額などの将来負担額より、この将来負担する実質的な負債の返済に充てることができる基金現在高や地方債現在高等に係る交付税措置見込額などの充当可能財源等が上回ったため、比率が算定されなくなりました。

資金不足比率の状況

資金不足比率により、どのような経営状況かを判断する基準として、経営健全化基準があり、基準を超えると経営健全化計画を定め、経営の健全化に取り組むことになります。

利根町は、収支が黒字ですので数値が示されません。

今後も、健全な経営に努めていきます。

公営企業会計（事業規模）	利根町の比率	経営健全化基準
公共下水道事業特別会計（約2億円）	(黒字)	20%

○資金不足比率とは

公営企業会計ごとの赤字額（資金不足額）の事業規模に対する割合です。

◎問い合わせ先 役場企画財政課 TEL 68-2211（内線510）

国民年金保険料は前納がお得です！

国民年金保険料の納付には、翌年3月分までの保険料をまとめて払いすると、割引のある「前納制度」があります。毎月納めるよりお得な上、納め忘れも防ぎ、とても便利です。

たとえば、10月分から翌年3月分まで（6カ月分）をまとめて現金で納付する場合、前納すると89,510円で毎月納めていただくよりも730円お得になります。また、口座で納付する場合は、89,210円で1,030円お得になります。

※参考

現金納付

	定 額	割引額	前納分	納 付 期 限
10月分から	90,240円	730円	89,510円	10月31日(木)
11月分から	75,200円	490円	74,710円	12月 2日(月)
12月分から	60,160円	290円	59,870円	12月25日(水)
1月分から	45,120円	150円	44,970円	平成26年 1月31日(金)
2月分から	30,080円	50円	30,030円	2月28日(金)

口座納付

	定 額	割引額	前納分	納 付 期 限
10月分から	90,240円	1,030円	89,210円	10月31日(木)
11月分から	75,200円	730円	74,470円	12月 2日(月)
12月分から	60,160円	490円	59,670円	12月25日(水)
1月分から	45,120円	290円	44,830円	平成26年 1月31日(金)
2月分から	30,080円	150円	29,930円	2月28日(金)

※ 前納を希望される方は、年金事務所までお申し出ください。

◎問い合わせ先 役場保険年金課 国民年金係 TEL68-2211 (内線236)
土浦年金事務所 年金業務課 TEL029-824-7121

利根町難病療養者 見舞金のお知らせ

特定疾患など（一般特定疾患治療研究事業、小児慢性特定疾患治療研究事業および先天性血液凝固因子障害等治療研究事業として厚生労働大臣が定める疾患）により長期にわたり治療を要し、療養を必要とする人に難病療養者見舞金を支給します。

【見舞金の支給対象者】

- ・茨城県から一般特定疾患医療受給者証、小児慢性特定疾患医療受診券または先天性血液凝固因子障害等医療受給者証の交付を受けた方
- ・利根町に住所を有する方（申請日より以前6カ月以上住所を有すること）
- ・申請の当該年において市町村民税が非課税の方

【申請に必要なもの】

- ・一般特定疾患医療受給者証、小児慢性特定疾患医療受診券または先天性血液凝固因子障害等医療受

給者証・印鑑・振込先のわかるもの（ゆうちょ銀行不可）

【申請期間】

- ・随時受付

【内容】

- ・支給額 年額 1万2000円
- ・支給日 支給決定日の翌月（2年目以降10月に現況届を提出していただき、支給は12月となります）

※特定疾患の「軽快者」および茨城県単独事業の小児慢性特定疾患に認定された方は、見舞金の支給対象にはなりません。

▽申請・問い合わせ先

役場福祉課 社会福祉係
TEL68-2211 (内線333)

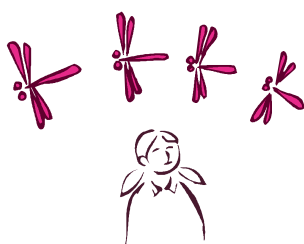

住民基本台帳法による届出について

住民基本台帳とは、住民全体の住民票をもって構成される、住民に関する記録を行う公簿です。住民票とは、個々の住民につき、その住民に関する氏名・住所等の事項を記載する帳簿で、個々を単位として作成されており、居住関係を公証する唯一の公簿です。

この住民基本台帳をもとに、選挙・国民健康保険・国民年金・義務教育およびその他のサービスが利根町で受けることができるようになります。住民の地位の変更に関する届出には、転入届、転出届、転居届、世帯変更届の4つがあります。

住民基本台帳は、常に正確な記録を整備しなければなりませんので、住民記録の正確性を確保するためにも、該当する場合には期間内にすみやかに手続きをしてください。

なお、1年以上国外に住む場合は、国外転出の届出が必要ですが、1年未満の海外出張や留学など滞在期間が短期間の場合は、国外転出の届出をする必要はありません。しかし、その後の事情で国外での滞在期間が1年以上にわたるようになったときは、その事実が判明した時点で国外への転出届を行ってください。

届 出 一 覧

届出の種類	届出期間	届出人	届出に必要なもの
転入届 (新たに市町村の区域内に住所を定めること)	転入した日から14日以内	本人または世帯主	<ul style="list-style-type: none"> ・本人確認書類 ・転出証明書（前住所地の市区町村長発行）または転出手続済みの住民基本台帳カード ・外国人住民の方は、その他に在留カード（外国人登録証明書※）または特別永住者証明書※一定の期間は、外国人登録証明書が在留カードや特別永住者証明書としてみなされます。 ※国外からの転入はお問い合わせください。
転出届 (今まで住んでいた市町村の区域外へ住所を移すこと)	<ul style="list-style-type: none"> ・転出をすることが確定した後、利根町の住所を去るまでの間（あらかじめ手続きをしてください） ・あらかじめ手続きができなかった場合は、転出をした日から14日以内 	本人または世帯主	<ul style="list-style-type: none"> ・本人確認書類 ・住民基本台帳カード（お持ちの方のみ） ・外国人住民の方は、その他に在留カード（外国人登録証明書※）または特別永住者証明書※一定の期間は、外国人登録証明書が在留カードや特別永住者証明書としてみなされます。
転居届 (同一市町村の区域内において、住所を変更すること。同じアパートの中で部屋替えした場合も届出る)	転居した日から14日以内	本人または世帯主	<ul style="list-style-type: none"> ・本人確認書類 ・住民基本台帳カード（お持ちの方のみ） ・外国人住民の方は、その他に在留カード（外国人登録証明書※）または特別永住者証明書※一定の期間は、外国人登録証明書が在留カードや特別永住者証明書としてみなされます。
世帯主変更届	変更があつてから14日以内	本人または世帯主	本人確認書類
世帯合併届	変更があつてから14日以内	本人または世帯主	本人確認書類
世帯分離届	変更があつてから14日以内	本人または世帯主	本人確認書類

◎問い合わせ先 役場住民課 TEL 68-2211 (内線242)

茨城県知事選挙・茨城県議会議員取手市選挙区補欠選挙の結果

9月8日（日）に行われた茨城県知事選挙、茨城県議会議員取手市選挙区補欠選挙の結果は次のとおりです。

◆ 利根町における投票結果

◎茨城県知事選挙

【有権者数】 14,852人
 【投票者数】 5,287人
 【投票率】 35.60%

◎茨城県議会議員取手市選挙区補欠選挙

【有権者数】 14,852人
 【投票者数】 5,262人
 【投票率】 35.43%

◆ 開票結果

◇茨城県知事選挙開票結果（届出順）

	候補者氏名	茨城県における得票総数	左のうち利根町における得票数
当	橋本 まさる（無所属）	489,832票	3,096票
	田中 しげひろ（無所属）	257,625票	2,054票
	有効投票数	747,457票	5,150票
	無効投票数	14,271票	137票
	投票総数	761,728票	5,287票

◇茨城県議会議員取手市選挙区補欠選挙結果（届出順）

	候補者氏名	利根町・取手市における得票総数	左のうち利根町における得票数
	こじま 吉浩（日本維新の会）	8,455票	1,320票
	竹原 だいぞう（無所属）	9,558票	1,379票
当	中村 おさむ（自由民主党）	17,204票	2,350票
	有効投票数	35,217票	5,049票
	無効投票数	1,492票	213票
	投票総数	36,709票	5,262票

◎問い合わせ先 利根町選挙管理委員会（総務課内）TEL68-2211（内線502）

龍ヶ崎地方塵芥処理 組合職員募集

○採用予定日

平成26年4月1日

○職種、採用予定人数

・事務職【行政職（一）】
2名

○受験資格

・昭和59年4月2日以降生まれで、高等学校以上を卒業した方、平成26年3月卒業見込みの方または高等学校卒業と同程度の方

※右記の受験資格に該当する方でも日本国籍を有しない方、地方公務員法第16条（欠格条項）に該当する方は受験できません。

○勤務先

茨城県龍ヶ崎市板橋町「くりーんプラザ・龍」

○試験日程

第一次試験 11月17日（日）

第二次試験

平成26年1月上旬予定（第一次試験合格者に別途通知）

○試験科目

第一次試験・一般教養、作文試験
第二次試験・面接試験

○試験会場

龍ヶ崎地方塵芥処理組合
3階会議室

○受験願書の配布

10月1日（火）～11月5日（火）（土・日曜日、祝日を除く）午前8時30分～午後5時15分

○配布場所

龍ヶ崎地方塵芥処理組合
総務課

*組合ホームページからのダウンロードもできます。

○受験願書の受け付け

10月21日（月）～11月5日（火）土・日曜日、祝日を除く午前8時30分から午後5時15分

持参または郵送（11月5日必着）

▽願書提出・問い合わせ先

龍ヶ崎地方塵芥処理組合
総務課

TEL0297-160117
77

HP <http://business2.plala.or.jp/ryujin/index.htm>

〒301-0801
龍ヶ崎市板橋町436番

地2
✉ ryujin-soumu@bz03.plala.or.jp

町の公共施設でも温室効果ガスの排出削減に取り組んでいます

利根町では平成24年度に改定した「利根町温室効果ガス排出抑制実行計画」に基づき、温室効果ガス（二酸化炭素等）の排出削減に取り組んでいます。この計画は役場庁舎を始めとする町の公共施設において、温室効果ガス（二酸化炭素等）の排出削減を目指し、地球温暖化対策の一翼を担うものです。具体的な目標値は、平成22年度の温室効果ガス排出量（1,369 t-CO₂）を基準年度とし、平成24年度から平成28年度までに4%（55 t-CO₂）削減することを目標に定めています。平成24年度には基準年度に対し、30%（409 t-CO₂）削減しました。

	H 22 (基準年)	H 24 (実績)	比較 (量)	比較 (率)
電気使用量 (Kwh)	2,971,476	1,568,247	△ 1,403,229	△ 47.2
ガソリン (ℓ)	23,267	19,642	△ 3,625	△ 15.6
軽油 (ℓ)	12,705	12,980	275	2.2
プロパンガス (Kg)	H23 11,478	11,175	△ 303	△ 2.6
灯油 (ℓ)	H23 44,596	46,989	2,393	5.4
水道使用料 (m ³)	46,150	32,597	△ 13,553	△ 29.4
コピー使用料 (枚)	842,859	750,467	△ 92,392	△ 11.0

※プロパンガス、灯油については前年度対比となります。

【削減の取り組み内容】

- ①**電気使用料**（削減目標値4%：実績47.2%削減）
《取り組み内容》 昼休み時の消灯、トイレ・給湯室等のこまめな消灯、OA機器等の待機時の電源の切断、職員のエレベーターの利用自粛、エアコンの設定温度調整、晴天時窓側消灯など
- ②**ガソリン・軽油の使用料**（削減目標値4%：実績ガソリン15.6%削減・軽油2.2%増）
《取り組み内容》 低公害車導入、アイドリングや急発進・急加速の抑制、適切な車輛整備自転車の活用など
- ③**LPG・灯油の使用料**（削減目標値は前年度より減少：LPG2.6%削減・灯油5.4%増）
《取り組み内容》 給湯機器の適切な温度設定、室温の適正管理など
- ④**水道使用料**（削減目標値3%：実績29.4%削減）
《取り組み内容》 蛇口のこまめな開閉、漏水点検など
- ⑤**コピー用紙の削減**（削減目標値5%：実績11.0%削減）
《取り組み内容》 両面印刷・両面コピーの実施、コピー時の設定確認による誤操作抑制、会議資料の削減、縮小版の活用など

* 電気使用量等が削減したのは、上水道事業が県南水道企業団に移行したことによるものです。

◎問い合わせ先 役場環境対策課 TEL 68-2211（内線251）

平成26年度より利根町住民協働事業が開始されます

住民協働事業制度とは

これまでは「公共サービスは行政が提案するもの」といった考え方がありました。もちろん、行政が提供していかなくてはならない公共サービスもありますが、住民一人一人の思いを形にし、さまざまな地域の課題等に対応できる、住民が主体となった公共サービス提供の仕組みづくりも必要です。

この制度は、公共的な課題の解決もしくは地域の活性化につながる事業で「自分たちならこのような方法で、より良いサービスが提供できる」といった、住民の皆さまから企画立案していただく『住民提案型事業』、町が特定の課題等を提案したものに、住民の皆さまが企画立案して取り組んでいただく『行政提案型事業』の2種類の提案型事業をいいます。

募集する事業

住民提案型事業 1件 住民の皆さんの視点により企画された、地域の課題や社会的問題の解決、地域の活性化につながる事業。
提案内容は、ご自由に応募ください。

補助の対象となる事業

公共性
必要性

公共的・公益的な事業で、公共サービスの向上や地域の課題に対する解決を図るために必要な事業

先駆性
発展性

工夫やアイデアがあり、新しい視点からの取り組みで、発展性や普及性のある事業

協働の効果
住民満足度

協働の事業を実施することにより、相乗効果や波及効果が期待できるか、また、住民の満足度が得られる事業

実現性
実施前提

提案団体が計画書どおりに実現することが可能な事業

※上記の要件を、すべて備えた事業を対象とします。

補助の対象とならない事業

- (1) 特定の個人や団体、特定の地域のみが利益を受ける事業
- (2) 地域住民の交流会その他の親睦を目的とする事業
- (3) 公の秩序または善良の風俗を害するおそれのある事業
- (4) 他の制度から、助成を受けている事業
- (5) その他、利根町住民協働事業補助金取扱要綱の規定に該当しない事業

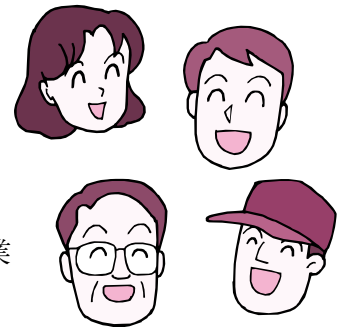

事業実施期間

平成26年4月～平成27年2月末日までの期間

補助金

- (1) 住民提案型事業 1事業あたり、補助対象経費として、30万円を上限とします。

応募団体の要件

1. 応募対象団体とは、次の要件を、すべて満たしている団体に限ります。
 - (1) 主たる活動の場が町内にあること。
 - (2) 5人以上の構成員を有し、その過半数が町内に在住、在勤または在学している方であること。

(3) 団体の代表者および運営について、会則等で定められていること。

※団体とは「町民活動団体」住民が自由な意思で集まり、自ら立てた規範に従って町民活動を行う団体。「地域の活動団体」行政区や自治会など一定地域に居住している人々の集団。

2. 次の団体は、応募対象団体とはなりません。

(1) 政治、宗教または営利を目的とする団体

(2) 暴力団員による不当な行為の防止等に関する法律（平成3年法律第77号）第2条第2項に規定する暴力団（以下「暴力団」という。）または暴力団もしくはその構成員（暴力団の構成員でなくなった日から5年を経過しない方を含む）の統制下にある団体

事業提案の募集期間

事業の提案は、10月15日（火）～11月8日（金）までに、以下の必要書類を各1部添えて、役場企画財政課に持参されるか郵送（書留に限る）により提出願います。

(1) 利根町住民協働事業提案書（様式第1号）

(2) 事業計画書（その1）別紙1（その1）

(3) 事業計画書（その2）別紙1（その2）

(4) 事業収支予算書 別紙2

(5) 団体の概要及び活動実績調書 別紙3

(6) 会員名簿 別紙4

※各用紙につきましては、企画財政課窓口で配布いたします。また、町ホームページからもダウンロードできます。

補助対象経費

報償費	・講師、指導者等への謝金、お礼品の購入 <対象外>・団体の構成員に対するもの
人件費	・提案事業に係る人件費、アルバイト料 <対象外>・団体の構成員に対するもの
旅費	・講師、指導者等の活動場所までの交通費や宿泊費の実費 <対象外>・参加者や団体の構成員の交通費・宿泊費等
印刷製本費	・募集案内、広報ポスター、資料、パンフレット等作成のための印刷製本費、コピー代、プリント料等
食糧費	・講師、指導者等事業実施に必要不可欠な経費 <対象外>・打ち合わせ等、スタッフ用のお弁当・茶菓代等
通信運搬費	・資料等を送付するための郵送料や宅配便料等 <対象外>・団体事務所等の電話回線料・インターネット接続経費等
保険料	・ボランティア保険、行事保険料等
使用料及び賃借料	・会議室、施設、物品等の使用料またはバスなどの借上料 <対象外>・団体事務所の賃借料等
業務委託料	・ステージの設営または音響機器の設置・操作など一部を他に委託するための経費
その他	・消耗品は、1点1万円未満のものに限る ・備品の購入は認めない ・その他事業実施のために、町長が必要かつ適正と認める経費

※補助金は、補助金交付決定後、必要に応じて概算払いを申請することができます。

（補助金交付決定額の9割）

※支出が確認できる領収書がない場合、経費として認められない場合があります。

※事業終了後、実績報告書等の書類を提出をしていただきますが、余剰金が出た場合または対象経費外への補助金からの支出がある場合には、補助金は返還していただきます。

事業の提案から、事業実施までの流れ

10月15日～ 11月8日	申請書類の受け付け	企画財政課に持参または、郵送（書留に限る）によるものとする。
11月	第1次書類審査	利根町住民協働事業審査会（以下「審査会」という。）による要件審査。
	第2次書類審査	審査会による書類審査、審査基準に基づいた審査。
	プレゼンテーション	審査会において、事業提案団体によるプレゼンテーションの実施。
	町長へ、審査会より 審査結果の報告 事業実施団体の内定	最終審査結果の報告。 事業実施団体の内定。 不採択となった事業提案団体への選考結果通知書の送付。
平成26年3月	町議会での予算審議	採択事業の <u>予算可決が事業実施の条件</u> 。
	選考結果・採択事業 の決定	採択となった事業提案団体へ、選考結果通知書の送付。 企画財政課と今後の事業等についての打ち合わせ。
4月	事業実施	町ホームページ・「広報とね」で実施事業をお知らせします。
9月	遂行状況報告	事業の円滑かつ適正な執行を図るため、遂行状況に関する報告書の提出。
平成27年2月	事業結果報告ならび に実績報告書の提出	審査会において、事業実施団体から事業の結果報告を受ける。 事業完了の日から30日以内または2月末日までに、実績報告書の提出。

審査方法

1. 審査を公正かつ適正に行うため、審査会において、審査基準に基づき審査します。
 - (1) 第1次書類審査
申し込み要件を満たしているか、書類がすべて整っているか、要件審査をします。
 - (2) 第2次書類審査
提出された書類をもって、審査基準により審査します。
 - (3) ヒアリングおよびプレゼンテーション
書類審査を完了した提案は、審査会において、ヒアリングおよびプレゼンテーションを実施します。
 - (4) 審査会による審査結果については、町長へ報告し、採択事業・事業実施団体の内定。
不採用となった事業提案団体には、利根町住民協働事業選考結果通知書にて、不採択決定のお知らせをいたします。
 - (5) 平成26年第1回利根町議会定例会（3月開催）の議会で事業予算の議決後、利根町住民協働事業選考結果通知書にて、採択決定のお知らせをいたします。

審査基準

審査項目	評価のポイント
① 公共性	不特定多数の住民の利益に寄与するなど、公益性の高い事業であるか。
② 目的・成果設定	事業を行うことにより、達成しようとする目的や成果は明確になっているか。
③ 発展性・普及性	提案事業に先駆性や発展性があり、事業内容が将来的に継続して普及していくか。
④ 必要性	住民協働事業という手法が必要とされているか。また住民団体の特性である先駆性、柔軟性等が活かされた事業であるか。
⑤ 協働の効果・ 住民満足度	住民協働事業を行うことによって、相乗効果や波及効果が期待され、住民の満足度が得られる事業であるか。

⑥ 役割分担	事業提案団体と町の役割分担が明確かつ妥当なものであるか。
⑦ 実現性・実施前提	事業を計画どおりに実施することが可能か。また、計画内容が妥当であるか。
⑧ 経費の妥当性	適切な経費の積算となっているか。
⑨ 実施能力	事業提案団体には、事業を遂行する能力があると認められるか。
⑩ 協働意識の醸成	提案事業は、多くの住民が関わりや関心を持つなど、町民や地域の協働意識の醸成につながるか。

評価	特に優れている	優れている	普通	あまり良くない	良くない
点数	5	4	3	2	1

※前記10項目について、各5点満点で採点します。(評価点50点満点)

※審査員の最終的な採否は、審査員の合計総評点で決定します。

※合計総評点の平均が30点未満または過半数以上の審査員が30点未満の評価をした事業は、不採択となります。

※採択事業の優先順位は、合計総評点の高い順とします。

※合計総評点についての問い合わせについては、一切お答えいたしません。

◎問い合わせ先 役場企画財政課 企画調整係 TEL68-2211 (内線221)



広報7月号でもお知らせしましたが、**収集車両の火災が再度発生**しました。8月3日(土)、燃えないごみの収集日に発生、今年に入って2度目です。カセットガスボンベ、スプレー缶等には、可燃性ガスが含まれています。**必ず穴を開ける等ガスを抜いた上で出すようにしてください**。また、使い捨ての**ガスライター**もガス抜きが必要です。確実にガスを抜くよう注意してください。今回の火災では住民や作業員にけがはありませんでしたが、車両の修理に多大の費用がかかり、収集業務にも支障が出ました。誤ったごみの出し方は、一歩間違えれば人命を奪ってしまうほどの重大事故につながります。安全のためにも正しいごみの出し方に、ご協力をお願いします。

10月は飼い主マナー向上推進月間です

・テーマ
「あなたの街を犬のふんゼロ・放し飼いゼロにしよう」

・実施期間
10月1日(火) ~ 10月31日(木)

動物の愛護と適正な飼養に関する啓発をし、人と動物が共生する地域社会の実現を目的としています。飼い主の皆さまのご協力をお願いいたします。

原野商法の二次被害にご注意を!

最近、原野商法の二次被害が増えています。過去に二東三文の原野を買われ、売れずに所有している人へ「周辺の開発が決定しました。高値で買

取りたいので、整地代金と登録料を支払ってください」「他の土地とセットなら売れるので、新しい土地を買ってください」という電話があったとのこと相談があります。本当に開発計画があるかなどの確認をし「高値で売れる」と言われた時には、証拠を书面で送ってほしいと言うことも大切です。

おかしいなと思われた時はご相談ください。
▼相談窓口
役場経済課
消費生活相談窓口
TEL68-2211

(内線326)
毎週水曜日 午前10時~正午、午後1時~5時

水曜日以外は、茨城県消費生活センターへ
TEL029-1225-644

5 月曜日~金曜日
午前9時~午後5時
なお、近隣市町村へのご相談はご遠慮くださいますようお願いいたします。

「利根町文化祭」 「利根町地場産業フェスティバル」 を開催します



**第29回
利根町文化祭**
11月2・3日 開催

▽日時

11月2日(土)・3日(日)
午前10時～午後3時

▽場所

利根町公民館
利根町保健福祉センター

▽芸術展示場

利根町公民館
利根町保健福祉センター
▽展示品等
絵画、陶芸、パッチワーク、パンフラワー、七宝焼、手編、洋裁、草木染、革細工、木彫、写真、水彩画、バードウォッチング、自分史、刺繍、生花、俳句、書道、フラワーアレンジ、彫金、水墨画、パステル画、和紙ちぎり絵、アートフラワー、絵手紙、消費生活友の会展示コーナー、茶会、

▽芸能発表会場

利根町公民館
多目的ホール

▽芸能発表

舞踊・舞踏・民謡・詩吟・コーラス・琴・カラオケ・バレエ・フォークダンス・バンド等の発表
※展示および発表の内容は、都合により変更することがあります。

▽主催

利根町文化協会

▽問い合わせ先

利根町公民館
Tel 68-17881

第6回

**利根町地場産業
フェスティバル**

11月3日 開催

利根町地場産業推進協議会では、昨年度に引き続き「第6回利根町地場産業フェスティバル」を開催します。

フェスティバルでは、町民の皆さまに地元農産物・特産品・加工品等を広く知っていただくため、これらの販売を行います。多くの皆さまのご来場をお待ちしています。

▽日時

11月3日(日)

午前9時30分～午後3時

▽場所

利根町保健福祉センター
駐車場

▽問い合わせ先

利根町地場産業推進協議会事務局(役場経済課内)
Tel 68-2211
(内線324)



利根町図書館だより

図書館映画会

入場無料

「若草物語」
主演

キャサリン・ヘプバーン
南北戦争時代のアメリカ。出征した父の帰りを待つ母と四姉妹の青春を描いた物語。

・日時 10月26日(土)

午後1時～

・場所 利根町図書館

2階多目的ホール

**リサイクル雑誌等
無料配布のお知らせ**

図書館で利用して保存年数を過ぎた雑誌等を無料で配布いたします。

今回配布するものは、2009年10月号から2010年9月号までの雑誌です。また、町の皆さまからお寄せいただいた図書なども、配布いたします。バックなどをご持参の上、ご来館ください。

・実施期間

11月1日(金)から
11月3日(日)まで

・配布時間

午前9時30分～午後5時
まで

・場所 利根町図書館

2階多目的ホール

図書館まつり

・開催日 11月3日(日)

・時間・対象年齢

午前の部

0歳～3歳

午前10時30分～10時50分

3歳～小学生低学年

午前11時～正午

午後の部

小学生～大人まで

午後1時30分～2時30分

・場所 利根町図書館

2階多目的ホール

・内容

絵本・紙芝居の読みきかせなど。

・参加費 無料

申し込み不要です。

その他、楽しいイベントを企画中です。皆さまのご来館をお待ちしております。

▽問い合わせ先

利根町図書館
Tel 68-18868



利根町公民館 秋のコンサート

「つの だ けん いち角田健一ビッグバンド」

ジャズ界の第一線で活躍する
日本を代表するビッグバンドの第一人者



日 時 11月24日 (日)

開場・午後1時30分 開演・午後2時

会 場 利根町公民館 多目的ホール

演奏予定曲目 ○ムーンライトセレナーデ ○八木節
○ルパン三世 ○聖者の行進 他

入場料/1, 500円(全席自由)

入場券は10月15日(火)、午前9時より利根町公民館で販売します。

(月曜日、祝日は除く)

※保育サービスの利用ができますので、ご活用ください。

(未就学のお子様の入場はできません)

主催／利根町公民館・秋のコンサート実行委員会

◎問い合わせ先 利根町公民館 TEL68-7881

11月の活動予定

(11月1日から
11月30日までの予定)

「とね ワイワイ くらぶ」は、地域のスポーツ振興だけでなく、住民の健康づくりや体力増進、豊かなコミュニティづくりに寄与します。
 ☆クラブ活動に参加する際は、受け付けで「会員証」を提示してください(早朝の「楊名時太極拳」、「武術太極拳」、第1日曜日の「ウォーキング」では必要ありません)。
 ☆ビジター参加費は、大人:300円/都度、子供(中学生以下):150円/都度です(早朝の「楊名時太極拳」「武術太極拳」、第1日曜日の「ウォーキング」は無料です)。

	日	月	火	水	木	金	土
早朝	<p>入会は、随時受け付けております。申込書は「とね ワイワイ くらぶ クラブハウス」、「利根町生涯学習センター」、「利根町公民館」にあります。 申し込み受け付けは、クラブハウスと各プログラムの活動場所(早朝の太極拳とウォーキングは除く)で行っておりますので、お気軽にお越しください。</p>					1	2
午前						楊名時太極拳 午前7時~7時40分 (羽根野台運動公園)	武術太極拳 午前7時30分~8時 (早尾台第1公園)
午後						テニス教室 午前10時~正午 (利根浄化センターテニスコート)	バドミントン・卓球・ニュースポーツ 午前9時30分~正午 (文小学校体育館) 健康体操 午前10時~11時30分 (利根町生涯学習センター)
夜間							バドミントン・卓球・ニュースポーツ 午後1時30分~3時30分 (文小学校体育館)

	3	4	5	6	7	8	9
早朝	ウォーキング 午前8時30分~11時30分 (利根町公民館)	楊名時太極拳 午前7時~7時40分 (羽根野台運動公園)	武術太極拳 午前7時30分~8時 (早尾台第1公園)	楊名時太極拳 午前7時~7時40分 (羽根野台運動公園)	武術太極拳 午前7時30分~8時 (早尾台第1公園)	楊名時太極拳 午前7時~7時40分 (羽根野台運動公園)	武術太極拳 午前7時30分~8時 (早尾台第1公園)
午前	グラウンドゴルフ 午前9時30分~正午 (文小学校グラウンド)			グラウンドゴルフ 午前9時30分~正午 (利根浄化センターグラウンド)		テニス教室 午前10時~正午 (利根浄化センターテニスコート)	
午後							
夜間			バドミントン・ニュースポーツ 午後7時30分~9時 (文小学校体育館)	楊名時太極拳 午後7時~8時30分 (利根町公民館)			

	10	11	12	13	14	15	16
早朝		楊名時太極拳 午前7時~7時40分 (羽根野台運動公園)	武術太極拳 午前7時30分~8時 (早尾台第1公園)	楊名時太極拳 午前7時~7時40分 (羽根野台運動公園)	武術太極拳 午前7時30分~8時 (早尾台第1公園)	楊名時太極拳 午前7時~7時40分 (羽根野台運動公園)	武術太極拳 午前7時30分~8時 (早尾台第1公園)
午前	グラウンドゴルフ 午前9時30分~正午 (利根浄化センターグラウンド)			グラウンドゴルフ 午前9時30分~正午 (利根浄化センターグラウンド)	武術太極拳 午前10時~11時30分 (利根町生涯学習センター)	テニス教室 午前10時~正午 (利根浄化センターテニスコート)	
午後					健康体操 午後1時~2時30分 (利根町生涯学習センター)		
夜間			バドミントン・ニュースポーツ 午後7時30分~9時 (文小学校体育館)	楊名時太極拳 午後7時~8時30分 (利根町公民館)			

	17	18	19	20	21	22	23
早朝		楊名時太極拳 午前7時~7時40分 (羽根野台運動公園)	武術太極拳 午前7時30分~8時 (早尾台第1公園)	楊名時太極拳 午前7時~7時40分 (羽根野台運動公園)	武術太極拳 午前7時30分~8時 (早尾台第1公園)	楊名時太極拳 午前7時~7時40分 (羽根野台運動公園)	武術太極拳 午前7時30分~8時 (早尾台第1公園)
午前	グラウンドゴルフ 午前9時30分~正午 (文小学校グラウンド)			グラウンドゴルフ 午前9時30分~正午 (利根浄化センターグラウンド)		テニス教室 午前10時~正午 (利根浄化センターテニスコート)	バドミントン・卓球・ニュースポーツ 午前9時30分~正午 (文小学校体育館)
午後			ジョイフル・スローピッチ・ソフトボール 午後1時30分~3時30分 (旧布川小学校グラウンド)				バドミントン・卓球・ニュースポーツ 午後1時30分~3時30分 (文小学校体育館)
夜間			バドミントン・ニュースポーツ 午後7時30分~9時 (文小学校体育館)	楊名時太極拳 午後7時~8時30分 (利根町公民館)			

	24	25	26	27	28	29	30
早朝		楊名時太極拳 午前7時~7時40分 (羽根野台運動公園)	武術太極拳 午前7時30分~8時 (早尾台第1公園)	楊名時太極拳 午前7時~7時40分 (羽根野台運動公園)	武術太極拳 午前7時30分~8時 (早尾台第1公園)	楊名時太極拳 午前7時~7時40分 (羽根野台運動公園)	武術太極拳 午前7時30分~8時 (早尾台第1公園)
午前	グラウンドゴルフ 午前9時30分~正午 (文小学校グラウンド)			グラウンドゴルフ 午前9時30分~正午 (利根浄化センターグラウンド)	武術太極拳 午前10時~11時30分 (利根町生涯学習センター)	テニス教室 午前10時~正午 (利根浄化センターテニスコート)	
午後							
夜間			バドミントン・ニュースポーツ 午後7時30分~9時 (文小学校体育館)	楊名時太極拳 午後7時~8時30分 (利根町公民館)			

「とね ワイワイ くらぶ」クラブハウス (事務局)
 〒300-1632 茨城県北相馬郡利根町下曾根 321
 TEL 090-1407-4480
 FAX 0297-68-3812

☆ プログラムは当日の状況により予告なしに変更/中止することがありますのでご了承願います。
 ☆ 会場の準備、片付けは参加者全員で行いましょう。
 ☆ 途中入会者の傷害保険は、入会翌月から適用となります。



10月

こんにちは！ 子育て支援センターです

子育て支援 センターって 何をしてるところ？

問い合わせ先 「子育て支援センター」

文間保育園内にあります。
通常の活動は保育園にて行っています。
TEL68-3194 FAX68-9229

利根町在住の、未就園のお子さんと、その保護者を対象に支援を行っています。現在は、子育て真っ最中のお母さん同士の情報交換や、気分転換の場所にもなっています。

また、子供同士のたくさんのふれあい体験の場にもなっています。いつも遊びに来てくださっている方はもちろん、まだ利用されたことのない方も、ぜひ一度遊びに来てください。

園庭開放

月曜日～金曜日（祝日を除く）
午前9時30分～11時30分
午後3時～4時30分
屋内も一部開放しています。
（雨の日もOKです）

にこにこ広場

午前9時30分～11時30分
対象：未就園の親子
園庭および室内で好きな遊びを楽しんでください。



しゃべランチ

午前9時30分～午後0時30分
対象：未就園の親子
お弁当を持ってきて食べても良い日です。

にこにこ赤ちゃん

午前9時30分～11時30分
対象：ねんね・赤ちゃん・マタニティさん
園庭および室内で好きな遊びを楽しんでください。ベビーカーで園庭を散歩してもOKです。

すっきりサロンへどうぞ

午前9時30分～11時30分

- 引っ越ししてきたばかりで、まだお友達がいない親子の方
- 昼間お子さんやお孫さんと2人きりで過ごされているお母さんや、おばあちゃん
- ちょっと話をしたい、話を聞いて欲しいという親子の方など、思い切って一度出掛けてみませんか？おしゃべりしてすっきりして帰ってください。お待ちしております。お気軽にどうぞ

*11月の予定



1	金		17	日	
2	土		18	月	にこにこ広場&しゃべランチ
3	日		19	火	よちよち2回目
4	月		20	水	
5	火	にこにこ赤ちゃん	21	木	すっきりサロン
6	水	すくすく1回目	22	金	食育広場（すくすく対象）
7	木		23	土	
8	金	よちよち1回目	24	日	
9	土		25	月	赤ちゃん&マタニティさん
10	日		26	火	
11	月	にこにこ赤ちゃん	27	水	公園遊び もえぎ野台自然公園
12	火	すくすく2回目	28	木	
13	水	ワイワイサロン（P19参照）	29	金	
14	木		30	土	
15	金	ねんね	※27日（水）は午前10時～ ☔雨の場合は支援センターへ		
16	土				

年齢別サークルの対象年齢

すくすく：平成22年4月～平成23年3月生まれ
よちよち：平成23年4月～平成24年3月生まれ
ねんね：平成24年4月～12月生まれ
赤ちゃん：平成25年1月生まれから

*マタニティさんは、赤ちゃんの日やねんねの日に遊びに来ておかあさんたちや小さいお子さんたちとふれあってください。



△地域別のつどい 四季の丘・布川地域の皆さん

- *上記の内容に関しては、直接お問い合わせください。
- *ワイワイサロンは、利根町保健福祉センターの健康相談日です。
- *遊びに来る時は、各自水分を持参してください。
- *お孫さんと祖父母の方も利用大歓迎！たくさん遊びに来てください。

日時 11月22日（金）
午前9時30分 受け付け
午前10時から

場所 利根町民すこやか交流センター2階
対象 すくすく年齢の親子
（右上すくすく対象年齢参照）

内容 食育に関するお話&クッキング&会食
持ち物 親子共にバンダナ・エプロン・タオル・
材料費200円



ヘルスマイトさん主催 食育広場

申し込みは、利根町保健福祉センターまたは子育て支援センターへ

メニューは・・・
米粉のシチュー
花ショウマイ おにぎり



△もえぎ野台・自主サークル「たんぼぼ」の皆さん

■ 平成 24 年度茨城県南水道企業団水道事業の決算状況 ■

平成24年度の決算状況のあらましについて、お知らせいたします。

当企業団は、公営企業の基本原則である企業の経済性の発揮と公共の福祉の増進という本旨に則して運営しております。

【損益勘定】

《収入》 51億7,811万円 (税抜)

(内 訳) 給水収益 (水道料金)	48億608万円	(92.8%)
受託工事収益	624万円	(0.1%)
その他営業収益	3億5,631万円	(6.9%)
営業外収益	948万円	(0.2%)

《支出》 51億 504万円 (税抜)

(内 訳) 浄水費 (受水費)	25億7,264万円	(50.4%)
減価償却費	11億6,013万円	(22.7%)
人件費	5億2,608万円	(10.3%)
支払利息	8,093万円	(1.6%)
動力費	8,250万円	(1.6%)
その他	6億8,276万円	(13.4%)

【資本勘定】

《収入》 3億2,093万円 (税込)

(内 訳) 負担金	3億1,262万円	(97.4%)
国庫補助金	831万円	(2.6%)

《支出》 11億 703万円 (税込)

(内 訳) 施設拡張費	7億7,383万円	(69.9%)
営業設備費	4,382万円	(4.0%)
企業債償還金	2億8,812万円	(26.0%)
国庫補助金返還金	126万円	(0.1%)

※ 収入の不足額7億8,610万円は、内部留保資金で補填しました。

- 本年度の業務の状況については、給水人口242,273人、給水戸数98,330戸、給水栓数97,845栓、年間総給水量26,312,851m³です。
- 施設拡張工事は、自己財源及び国庫補助金で実施し、その主なるものは、上水道未整備地区への配水管布設工事及び石綿管布設替工事です。
- 当年度の損益は、7,307万円の純利益となりました。

◎問い合わせ先 茨城県南水道企業団 TEL 0 2 9 7 - 6 6 - 5 1 3 1



△昨年の生涯活動フェスタでの様子

来たる11月17日(日)、利根町公民館において、第8回生涯活動フェスタが開催されます。この催しは第一線をリタイヤされた方々に、これからも利根町においてボランティアなどで活動していただくための情報を提供する場で、フリフリクラブでは昨年に引き続き、今年もフリフリグッパ体操の活動を一緒にしてくれる仲間を募集いたします。

当日、実技の時間は未定ですが、今後配布されるプログラムを参考に、ぜひ皆さんの時間を参考にさせていただきます。

フリフリグッパ体操
『地区運動集会』
主催・利根フリフリクラブ
◆生涯活動フェスタでフリフリ

フリフリ地区運動集会予定

場 所	日 程	開 催 日 (10月15日～11月30日までの予定)	時 間
利根町公民館	第1、3木曜日	10月17日(木)、11月7日(木)・21日(木)	午前10時～11時 *参加無料 *飲み物、 室内履き持参
利根町民すこやか交流センター	第1、3火曜日	10月15日(火)、11月5日(火)・19日(火)	
利根町生涯学習センター	第2、4水曜日	10月23日(水)、11月13日(水)・27日(水)	

【講師】 筑波大学 兵頭先生・諏訪部先生 *福祉バス・利根町ふれ愛タクシーをご利用ください

【問い合わせ先】 利根町保健福祉センター TEL 6 8 - 8 2 9 1

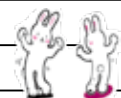

第5回利根町老人クラブ連合会演芸大会開催

8月23日(金)、利根町公民館において、第5回利根町老人クラブ連合会演芸大会が開催されました。

連合会の活動では、7月に行われたグラウンドゴルフ大会に引き続きの催しとなり、舞踊やカラオケ、楽器演奏、手品などさまざまな種類の演目が披露され、日ごろの練習の成果を発揮していました。中には、芸達者な方々がいて、会場に笑いと拍手が飛び交っていました。



△そろいの法被で、盛り上がりました



△息の合ったハーモニーで



△私の手品の腕前はいかが

この大会は、高齢者に適した活動を通じて会員相互の交流を深め、生きがいや健康づくりの高揚を図り、明るく活力に満ちた長寿社会の推進を目的として実施されたものです。

夏休みの体験講座を開催

利根町生涯学習センターでは、毎年夏休みに小学生を対象とした講座を開催しています。今年は、日本の文化を体験する華道・茶道・琴講座、縄文式土器づくり講座では、自分なりの土器を製作しました。また、わくわく体験教室では、定員を上回る募集があり、勾玉づくり・ハンカチの藍染



▷縄文式土器作りの様子

め、おもしろ理科先生によるペットボトルで再生糸を作る体験で盛り上がりました。秋から冬にかけても、小学生が参加できる野鳥観察教室や、星空観察教室などを開催する予定であります。日程については広報等を通じてお知らせしますので、奮ってご参加ください。



▷おもしろ理科先生による体験教室の様子

防犯ブザーを寄贈 日本ウェルネス ポーツ大学より

町と日本ウェルネスポーツ大学との連携事業の一環として、このたび、日本ウェルネスポーツ大学から、子どもたちの防犯に役立てて欲しいと、防犯ブザーが寄贈されました。

寄贈された防犯ブザーは、8月28日(水)、子どもたちがより安全に安心して健やかに成長できるように、町内の各保育園・幼稚園に配布しました。

今後町では、日本ウェルネスポーツ大学と連携を図りながら、町の活性化と大学教育の向上に努めていきます。

記者メモ

役場玄関脇の植え込みに大変大きなキンモクセイの木があり、毎年秋になると、オレンジ色の花が咲き、とてもいい香りを漂わせます。この花が咲くと秋も半ば。

ぜひ皆さまも一度いらしてみてください。(注)天候などにより花が見られない場合がありますので、その際にはご了承ください)

保健福祉センターだより

TEL (68) 8291

秋本番!

ヘルスロードを歩こう

ヘルスロードは、県民の運動習慣の向上を目指し「身近なところで気軽に歩いて、新たな発見と健康増進にチャレンジできる」の趣旨で県内各地に整備されています。こういったウォーキングコースは、県内各地に226コース指定されています。秋空の下、ぜひ歩いてみてください。
まずはわが町のヘルスロードを!

『とね親水公園コース』

《コースの特徴》 片道45km 桜並木になっており、公園内では古代ハスを始め、季節ごとにアジサイやかきつばたなどの花が観賞できます。

『若草大橋コース』

《コースの特徴》 片道11km コースの特徴としては、坂東太郎の流れを一望でき、有料道路の側道で歩きやすい直線道路です。川面からハクレンやボラのジャンピングが見られます。1000mピッチで歩測訓練可能。

『旧跡と田園のコース』

《コースの特徴》 周回3.7km 利根町公民館を起点および終点とした田園地帯を歩くコースです。

『とねつ子公園コース』

《コースの特徴》 周回500m フレッシュユタウ内のとねつ子公園外周500m、四季折々の花や公園を取り囲む木々の移ろいを感じながら散策できるコースです。

●その他

『足裏健康歩道』の紹介

もう試してみましたか? 利根川の桜づつみ堤防に、長さ12メートルほどの足裏健康歩道が設置されています。見晴らしが良く、四季を通じてウォーキングにぴったりのコースの一角にあります。足裏健康歩道に併せて、春は、桜が咲き乱れる景色を眺めながら歩くこともできます。

●県内各地の「いばらきヘルスロードコースマップ」は、利根町保健福祉センターで閲覧することができます。また、町のホームページでもご案内しています。



楽茶楽茶隊 (音楽) の紹介

楽茶楽茶隊は、作業療法の一環として、身体に障害のある方が集まり、簡単に使える楽器を演奏しながら、楽しくリハビリを行っている教室です。年に1〜2回、ミニ演奏会も開催しています。

ただいま新メンバーを大募集中です。全く楽器に触れたことなど無い方でも、大丈夫です。ぜひ見学にお越しください。

○対象 身体に障害をお持ちの方

○開催 第1〜3月曜日

午前10時〜11時

○参加費 1回 100円



△普段の練習風景

▽問い合わせ先

利根町保健福祉センター
いきがい支援係

特定健診の結果は いかがでしたか?

**毎年、健康診断を受け、
検査値とその変化も見ま
しょう。**

特定健診・特定保健指導は、40歳〜74歳の方を対象に平成20年から開始されています。

主にメタボリックシンドロームの方を対象にした生活習慣病の予防が目的です。

左記グラフは、40歳から69歳で特定保健指導が必要と判断された方の保健指導利用状況です。

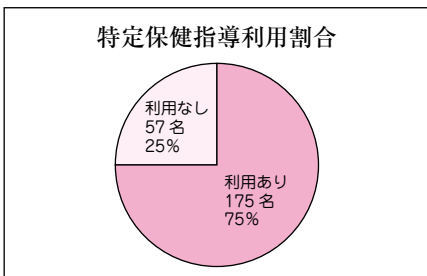

平成24年度利根町特定健診
集団検診受診者の状況

Q. メタボリックシンドロームとは?

A. 肥満(腹囲・BMI)があり、高血圧・高血糖・脂質異常の2項目以上あてはまる状態の方です。

Q. なぜ、メタボは改善しなければいけないの?

A. 内臓脂肪の蓄積が血圧や血糖、脂質を悪化させ、急激に動脈硬化を進めます。放置すると、生活習慣病を発症させる危険が高まるからです。

生活習慣を見直したい方は、ヘルシー相談日をご利用ください。

毎月第1木曜日、第3水曜日に行っています。(要予約)



婦人科検診（乳がん・子宮がん）施設検診のお知らせ -医療機関で受けられます-
乳がん、子宮がんの検診はお済みですか？ 定期検診で早期発見、早期治療！

検 診	乳がん検診		子宮がん検診	
		女性がかかるがんの中で、最も多いのが乳がんです。定期検診とセルフチェックで早期発見に努めましょう。		子宮頸がんは、子宮の入り口付近にできるがんです。発症にはヒトパピローマウイルスが関係しており、性交渉で感染します。定期検診で早期発見に努めましょう。
申し込み方法	利根町保健福祉センターにおいて、受診券を発行します。乳がん、子宮がん検診とも、年度内1回（集団検診含む）です。			
受診券発行期間	平成26年2月28日（金）まで 受付時間：午前9時～正午 午後1時～5時			
検診受診期間	平成26年2月28日（金）まで			
検 査 内 容	超音波	マンモグラフィー	子宮頸部細胞診	子宮頸部 + 体部細胞診 (35歳以上で医師の問診によって該当する方) *体部の細胞診は、希望のみで受けることはできません
対 象 者	● 30～39歳 ● 40～64歳の偶数年齢	● 41歳以上の奇数年齢	● 20歳以上	
年齢の数え方	年齢は平成25年3月31日現在の年齢が基準となります。例えば・・・12月生まれの方は、5月の時点では1歳年齢を繰り上げることになります。			
検 診 料 金 自 己 負 担	1,000円	1,000円 (41,43,45,47,49歳の方は 2方向撮影のため1,600円)	2,300円	3,700円

※当日、食事を摂られていない方や、睡眠不足など体調不良の方は、献血はできません。体調を整えてからのご協力をお願いします。



※初めてのの方は、免許証・健康保険証等身分証明書をご持参ください。

- 日時 11月6日（水）
午前10時～正午
午後1時～3時30分
- 場所 役場玄関前
- 持ち物 献血カード

皆さまのご協力をお願いいたします。

献血は、健康な人だけができる**大きな助け**合いです。今回は、全血献血(200ml・400ml)です。200ml献血は16歳から、400ml献血は18歳からできます。



健診・相談など

名称	日程	受付時間	予約方法	場所	
予防接種	不活化ポリオ	10月21日（月）	午後1時～1時10分	10月15日（火）午前9時～ 電話予約 TEL68-8291 定員各15名	利根町保健福祉センター
	4種混合	10月21日（月）	午後1時30分～1時40分		
各種相談日	育児相談（歯科相談 午前11時～）	11月13日（水）	午前10時～11時	全乳幼児対象。各相談は当日の受付順 WiFiサロンも同時開催	
	ヘルシー相談	10月16日（水） 11月7日（木）	午前9時～11時30分のうちの 予約した時間	血圧測定 管理栄養士・保健師による相談 前日までに予約	
	高齢者の口腔相談	10月16日（水）	午前9時30分～午後2時30分の うちの予約した時間	歯科衛生士による口腔機能相談 前日までに予約	
	もの忘れ相談	10月22日（火）	午後1時30分～3時30分のうちの 予約した時間	もの忘れの気になる方等の相談 前日までに予約	
精神保健相談	11月12日（火）	午後1時30分～3時のうちの予 約した時間	専門職による相談 1週間前までに予約		

名称	内容	日程	受付時間	場所・問い合わせ先
WiFiサロン	乳幼児親子の遊び場	11月13日（水）	午前10時～11時	利根町保健福祉センター
フレンドリー利根	精神疾患の人を抱える家族のつどい	10月19日（土）	午後1時30分～3時30分	布川地区コミュニティセンター フレンドリー利根 菅原 TEL68-9125
サロン・ド・いちよう	こころの健康づくり・居場所	10月17日（木）	午後1時30分～3時30分	利根町保健福祉センター 利根いちようの会 市村 TEL68-4035

お知らせ！ 募集情報

このコーナーの各項目は、次のように省略しています。**申**…申し込み、**問**…問い合わせ先

市街地活力センター「まいる」2階▽相談内容…相続、遺言、農地転用、入国管理各種許可申請手続ほか
▽相談員…行政書士数名
問 佐川 ☎ 0297-6612243

「ひきこもり専門相談」を受けてからの参加をお願いいたします。
申・問 竜ヶ崎保健所 ☎ 0297-6212367

度)の後、無料相談会を行います。事前予約は不要です。講演のみの参加も歓迎いたします。お気軽にご来場ください。▽主催…茨城青年司法書士協議会
問 司法書士 松井智彦 ☎ 6815737

▽日時…11月30日(土)午前10時30分(席題発表)、午前10時30分～正午(投句)、午後1時～(選句会)、午後2時40分～(表彰式)
▽場所…徳満寺客殿▽主催…地蔵まつり実行委員会・利根町歴史探訪の会
問 二見 ☎ 080-308617611

無料法律相談のお知らせ

▽日時…11月5日(火)午前9時から午後1時まで(1人20分程度)相談受付件数12件まで▽相談内容…借金問題、離婚、相続・贈与の問題、土地(借地)・建物のトラブル、境界争い、夫婦・親子など家庭内の問題、近隣とのトラブル、セクハラ、DV問題、交通事故などで困りの方の相談。▽申し込み方法…相談日前日までの電話予約とします。ただし、当日空きがある場合は、当日でも受け付けていたします。

竜ヶ崎保健所ひきこもり専門相談のお知らせ

▽日時…毎月第3金曜日10月18日(金)、11月15日(金)午後1時～5時(完全予約制)▽場所…竜ヶ崎保健所(龍ヶ崎市2983-1)▽相談内容…家族等の関わり方の助言▽相談員…心理職および保健師▽費用…無料▽申し込み方法…竜ヶ崎保健所 保健指導課へ電話で予約してください。

茨城県行政書士会 面談による無料相談会
予約不要
▽日時…10月19日(土)午前10時～午後4時▽場所…取手市白山公民館(取手市白山5-1-5)▽日時…10月26日(土)午前10時～午後4時▽場所…牛久市中央生涯学習センター(牛久市柏田町1606-1)▽相談内容…遺言、相続、各種許可等の行政手続き相談など、暮らしと役所の諸手続きに関する相談▽相談員…茨城県内の行政書士
問 茨城県行政書士会 県南支部 茅場 ☎ 029912612756

第4回 布川一茶句会 作品募集!
「布川宿」地蔵まつりが11月30日(土)～12月1日(日)布川徳満寺で開催されます。その中での布川一茶句会の開催にあたり、作品を募集いたします。奮ってご応募ください。
○事前投句の部
高校生・一般(小学生は別途依頼)▽作品…秋冬雑詠一人2句まで▽投句方法…官制はがきに俳句、氏名、郵便番号、住所、電話番号を記入の上、郵送してください。▽締め切り日…10月31日(木)必着▽投句先…〒300-1601 利根町大房235 大野英二▽展示…11月27日(水)～12月1日(日)徳満寺客殿(利根町布川3004)に展示▽表彰式…11月30日(土)午前9時30分

「うちエコ診断」
参加家庭募集
「あなたのお家に合った「省エネ対策」を提案します」
茨城県では、家庭における省エネの取り組みを支援するため、希望世帯に「うちエコ診断」を実施しております。
「うちエコ診断」とは、家庭の年間エネルギー使用量や光熱費などの情報をもとに、所定の研修を修了した診断員が、専用診断ソフトを用いて、ライフスタイルに合わせた「省エネ対策」を提案するものです。
診断方法は、診断員が家庭に向いて行う「訪問診断」、事務局に在所していただく「窓口診断」、勤務先事業所などで行う「団体診断」の3通りから選択可能です。

行政書士 無料相談会

事前予約は不要です。
▽日時…11月10日(日)午後1時～3時▽会場…龍ヶ崎

司法書士による相続教室・無料相談会のお知らせ

奮ってご参加ください。
▽日時…毎月第3金曜日(ひきこもり専門相談日と同じ)午前10時～正午▽場所…竜ヶ崎保健所(診察室)▽その他…参加について、初めての方は一度前記

「うちエコ診断」

「ひきこもり専門相談」を受けてからの参加をお願いいたします。

○当日投句の部

9時30分

「うちエコ診断」

「ひきこもり専門相談」を受けてからの参加をお願いいたします。

診断は無料です。ぜひご応募ください。

▽**診断期間**…12月下旬まで

▽**茨城県地球温暖化防止活動推進センター**(一般社団法人 茨城県環境管理協会) 〒310-0836

水戸市元吉田町1736-1
202029-248-7431

HP <http://www.kankyokanri.or.jp/cej/>

くりんプラザ・龍でリサイクルコーナーを開催します

龍ヶ崎地方塵芥処理組合では「龍ヶ崎市環境フェア2013」において、リサイクルコーナーを開催します。住民の皆さまがごみとして清掃工場に持ち込んだ物を選別し、まだ使用できる状態の木製家具・押入収納・衣装ケース・雑貨・小物類などを、先着順または抽選で希望者に無償提供いたします。詳細については、組合ホームページをご覧ください。

▽**開催日時**…10月27日(日) 午前10時～午後3時

▽**開催場所**…くりんプラザ・龍プラザ棟1階

▽**提供品について**…①先着順での提供は、

原則としてお一人様(小学生以上)一点とします。

②転売目的および営利業者への提供はいたしません。

▽**龍ヶ崎地方塵芥処理組合施設課** 管理係(龍ヶ崎市板橋町436-2) ☎0297-6011777

HP <http://business2.plala.or.jp/ryujin/>

高齢者・障がい者のための成年後見相談会・講演会のお知らせ

成年後見制度の有効な利用を促進するため、司法書士による成年後見などの無料相談会・講演会を開催いたします。

○**相談会(事前予約制)**

▽**日時**…10月19日(土) 午前10時～午後3時

▽**会場**…龍ヶ崎市市街地活力センター「まいん」(龍ヶ崎市4264-1)

▽**つくば会場** LALAガーデンつくば 1階コミュニティルーム(つくば市小野崎字千駄苅278-1)

▽**相談内容**…成年後見、遺言、相続など

○**相談会・講演会**

▽**日時**…10月20日(日) 午後1時～5時

▽**会場**…土浦市駅前「ウララビル5階」

(土浦市大和町9-1) ▽**講演内容**…任意後見制度について、成年後見制度における福祉的視点、遺言制度について

相談会については、前日までに予約をしてください。

申・問 (公社) 成年後見センター・リーガルサポート 茨城支部 ☎029-30213166 茨城司法書士会 ☎029-2251011

日本リウマチ友の会 リウマチ教室のお知らせ

日本リウマチ友の会茨城支部では、最新のリウマチ医療に関する講演会を開催いたします。ぜひリウマチでお悩みの方々に出席いただき、役立てていただきます。詳しくは、お問い合わせください。

▽**日時**…10月13日(日) 午後1時～4時30分(受け付け午後0時30分)

▽**場所**…坂東市立岩井図書館(坂東市岩井5082)

▽**内容**…①「目標を持っていますか」ところ」講師 ひたちなか総合病院 リウマチ膠原病センター長 林太智氏

②「リウマチ手術の手術療法」講師 筑波大学附属病院整

形外科 原友紀氏

▽**参加費**…無料(申し込み不要)

▽**その他**…個別療養相談、足と靴の相談有り

▽**主催**…公益社団法人日本リウマチ友の会茨城支部

▽**問い合わせ** 伊藤 ☎0280-2219060 小野 ☎029-801-9674

平成26年度 県立土浦産業技術専門学院生募集

▽**訓練科名**…機械技術科・自動車整備科・コンピューター制御科

▽**定員**…各科20名

▽**訓練期間**…2年

▽**応募資格**…高等学校または中等教育学校を卒業した方(卒業見込みを含む)もしくはこれと同等以上の学力を有すると認められる方

▽**受付期間**…10月21日(月)～11月1日(金)

▽**試験日**…11月8日(金)

▽**茨城県立土浦産業技術専門学院** ☎029-841-3551

若者対象就職支援セミナーのお知らせ

「就職力レッジ」のご案内

▽**日時**…10月15日(火)・16日(水)・22日(火)・23日(水)・29日(火) 午前9時

30分～午後4時30分

▽**場所**…いばらき就職・生活総合支援センター(水戸市三の丸1-7-41)

▽**対象**…おおむね15歳～40代前半の求職者で全日程(5日間)参加できる方

▽**内容**…自己分析、コミュニケーショントレーニング、業界・職種研究ワーク、プレゼンテーション・マナー、応募書類

・面接対策など

▽**費用**…無料

▽**定員**…30名(先着順)

▽**申込**…特定非営利活動法人雇用人材協会 ☎029-300-1738

sc@koyou-jinzai.org

電話またはメール(氏名・電話番号を入力し送信してください)で受け付け。事前予約制。(平日 午前9時～午後6時)

航空科学博物館 イベント案内

やさしい航空のはなし

客室乗務員の経験者から仕事の魅力や体験談など生の声を聞くことができます。講演会です。特に将来客室乗務員を目指している方には、貴重な機会となりますのでぜひご参加ください。

▽**日時**…10月27日(日) 午後1時～



物館 1階多目的ホール▽
費用・入館料のみ
航空科学博物館(千葉県
山武郡芝山町岩山1111-
3) ☎0479-17810
557

事業主の皆さまへ

高校生の採用を
お願いします

いま、多くの高校生が就職を希望しています。一方、高卒の求人申し込みは非常に少ない状況です。ハローワーク龍ヶ崎では、新規高等学校卒業者の就職支援に全力で取り組んでいます。将来を担う「若い活力ある人材」募集にご協力を願います。

☎ハローワーク龍ヶ崎(龍ヶ崎公共職業安定所) ☎0297-6012727
FAX 0297-651306

全国一斉「女性の権利ホットライン」強化週間のお知らせ
あなた一人で悩んでいませんか

人はみんな人権があります。それぞれが個人として人権を尊重されなければなりません。しかし、残念ながら女性に対する人権侵害が依然として発生しております。職場における男女差別やセクハラ、夫・パートナーからの暴力やストーカーなど女性に対するあらゆる人権侵害についてお気軽にご相談ください。秘密は、厳守いたします。

お気軽にご相談ください

届けます あなたの声を行政に

秋の行政相談週間10月21日(月)〜27日(日)が始まります。

毎日の暮らしの中で、例えば「わかりづらい道路案内標識を改善してほしい」、「郵便ポストを設置してほしい」、「施設をバリアフリー化してほしい」など、困っていること、望んでいることはありますか? 皆さまの声を行政にお届けいたします。ご相談は、無料。秘密は、厳守いたします。

電話番号0570100701810(全国共通ナビダイヤル)

イヤル

▽期間: 11月18日(月)〜24日(日)午前8時30分〜午後7時まで(ただし、土・日曜日は午前10時〜午後5時まで) ▽相談員: 法務局職員、人権擁護委員
☎水戸地方法務局人権擁護課 ☎029122719919

▽日時: 10月21日(月)午後1時〜4時

※なお、定例相談は、毎月第3月曜日 午後1時〜4時(祝日の場合、翌週に開設)に実施しております。
▽場所: 利根町民すこやか交流センター
☎総務省茨城行政評価事務所 所行政相談課 ☎05701090110
役場総務課 庶務行政係 ☎6812211(内線508)

常磐線の東京駅乗り入れ

現在、JR東日本では、宇都宮線・高崎線・常磐線の一部列車を東京駅まで乗り入れるための新たな線路(東北縦貫線)の敷設工事を進めております(平成26年度開業予定)。

常磐線の東京駅乗り入れにより、山手線・京浜東北線の混雑緩和や上野駅での乗り換え負担が解消され、通勤や通学が便利になることはもちろん、沿線地域の活性化による経済波及効果が期待できます。

一方、宇都宮線・高崎線といった競合路線のある中で、一本でも多くの常磐線の乗り入れを実現していくためには、**常磐線の利用者を増やしていくことが大変重要な課題**となっております。ぜひ沿線の皆さま方におかれましては、通勤や通学、出張、観光や買い物などで常磐線を積極的にご利用くださいますようお願い申し上げます。

水資源情報

平成25年9月13日午前0時現在の利根川上流8ダムの貯水状況をお知らせします。インターネットによる水資源情報 国土交通省 関東整備局ホームページ <http://www.ktrnli.go.jp> ※水は限られた資源です。節水にご協力をお願いします。

貯水状況
利根川上流8ダム
18,299万m³
53%



青少年に深夜外出させないで!!
深夜: 午後11時〜翌日午前4時まで
映画館・カラオケボックス・まんが喫茶・インターネットカフェへの深夜入場は...
親が一緒でもいけません!
茨城県青少年の健全育成等に関する条例 茨城県

情報メール 一斉配信サービス

○登録は簡単!

ご自分の携帯電話やパソコンのメールアドレスを登録していただくと、利根町から配信された情報をご覧になることができます。まだ登録がお済みでない方は、ぜひ登録し、気になる情報を取って見ませんか。
※メール受信に要する通信費(パケット通信料など)の費用は、利用者のご負担となります。

○登録方法

1、お手持ちの携帯電話、スマートフォンまたはパソコン等から、下図に記載したメールアドレスに空メールを送ります。

※携帯電話の方は、**下図の「空メール送信用二次元コード」をバーコードリーダーで読み取ると自動でメール送信画面が表示されるので、とても便利です。**

2、空メールを送ると、すぐに返信メールが届きます。このメールの本文中に記載されたURL(本登録用のページアドレス)をクリックしてくだ

さい。
3、URLに接続後、情報メール一斉配信の登録ページが表示されますので、利用規約に同意された後「登録希望カテゴリ」、「登録希望パスワード」を入力してください。

4、全ての入力完了したら「新規登録」ボタンをクリックすることで登録が完了となります。
※「登録希望メールアドレス」は、自動で入力されています。

※「登録希望パスワード」は、**半角英数字3〜16文字以内**で登録願います。
※登録方法は、**利根町公式ホームページのトップ画面**からもご覧になることができます。

★携帯電話で登録する場合の注意点

携帯電話で受信する場合、すでに迷惑メール防止対策で「アドレス指定受信」や「ドメイン指定受信」などの設定を行っている場合、受信できない場合がありますので、設定の変更をお願いします。詳しくは、各携

帯電話通信会社のサービスショップにご相談ください。

▽問い合わせ先

役場総務課 秘書広聴係
TEL 68-2211
(内線503)

空メール送信用 二次元コード



【メールアドレス】

mm_tone_regist@ictech.jp

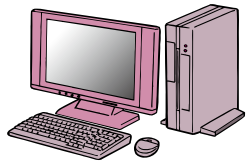

歴史民俗資料館企画展コラム 利根川図志からみた利根町 神ワザ!利根町を描いた画家の巻

連載第4回

食欲の秋。筆者はこの言葉が大好きである。が「秋」というフレーズはもちろん他にもある。今回はまさに「芸術の秋」と呼ぶにふさわしいコラムをお届けしよう。利根川図志に描かれている昔の利根町を写した挿絵とそれを描いた画家を紹介する。(都合上、紹介する人物は一人に集中させていただく)

さて「利根川図志第三巻」には、布川にて行われていた『地蔵市』や『ツクマヒ圖(尋撞図)』が描かれている。特徴としてはどちらもやや上空から見た視点となっており、その描写の細かさと言ったら筆舌に尽くし難い。色はないが、それぞれの行事の様子がよく描かれていて、人物一人一人も表情こそついてはいないものの、キッチンと向いている方向や動きのつけ方など、おのおのの描写には妥協が見られない。資料館には『ツクマヒ圖』を大規模拡大したものが展示されているが、ぜひ見に来ていただきたいと思う。そのすきのない描き方には誰もが驚くはずだ。

ところでこの挿絵、なんと皆さんがよくご存じの人物が描かれている。江戸の天才浮世絵師「葛飾北斎」だ。「利根川図志第一巻」の凡例文の末尾に「巻中の画圖。例文の末尾に「巻中の画圖。名印無きハ葛飾北斎なり」という記述があるが、『地蔵市』や『ツクマヒ圖』を見ていただくと、名印が押されていないことにお気づきだろうか。

もちろん「あの」葛飾北斎であるという保証はない。年代的にはほぼ一致するものの、北斎は図志が出版された1858年の9年前には亡くなっている。しかし作者である赤松宗旦の図志作成計画が、早い段階で行われていたとすれば可能性はゼロではない。この論説についてこれ以上語ると、そろそろタオルを投げられるので続きはぜひ資料館でどうぞ。

▽問い合わせ先

利根町生涯学習センター
TEL 68-13263
利根町立歴史民俗資料館
TEL 68-4600

介護予防
『シルバリーハビリ
体操教室』の紹介(20)

今回は「肩の運動とリラクゼーション」体操を紹介します。

【体操の効果】

*肩を上下運動し、僧帽筋を動かすことで肩こりを予防し、リラクセスします。

【手順】

- ①息を吸いながら、肩を上げます。
- ②息を吐きながら肩を下げます。



▽問い合わせ先

利根町保健福祉センター
介護予防係

TEL 68-8291

利根交番だより

TEL 68-2110

○振り込め詐欺の防止について

今年になって、振り込め詐欺が多発傾向にあり、取手警察署管内でも頻繁に振り込め詐欺の電話がかかってきています。

最近では現金を「振り込ませる」ものに加え、犯人が現金やキャッシュカードを直接受け取りに来る「受取型」の手口が増加しています。

特に「電話番号が変わった」「お金を取りに行く」「カードを預かる」という電話は詐欺の可能性が非常に大きく、注意が必要です。怪しい電話を受けた際は、慌てず、警察にまず相談してください。

振り込め詐欺対策室(通報・相談窓口直通)

☎029-1301-0074 (平日 午前9時~午後5時)

○交通事故防止について

8月末県内の交通事故死者数は103人で、その内6割半が高齢者となっております。原因は、脇見漫然

運転が最多で、運転操作不適、歩行者妨害、速度違反・信号無視と続きます。特に午後6時~8時までの間は、死亡事故が多くなります。

事故を防止するために

- ・ライトを早めに点灯
- ・歩行者や自転車は、反射材の活用をお願いします。

警察署からのお知らせ

緊急通報は110番

「110番」は、事件・事故等への緊急通報電話です。緊急通報電話が込み合った場合、本当に助けを求める方への対応が遅れることとなります。とりあえず警察に話しておきたい。知って欲しい。などの相談ごとは☎#9110または、警察本部県民安心センター☎029-1301-9110をご利用ください。

女性安心パートナー

県民安心センターでは、24時間体制で女性のための相談を受ける女性警察官「女性安心パートナー」を配置し、対応しています。お気軽に☎#9110にお電話ください。

健康教室

取手市医師会
TEL 0297(78)6111

アレルギー性鼻炎

アレルギー性鼻炎は非常に身近な疾患で、スギ・ヒノキ花粉症だけで日本の人口の約25%、アレルギー性鼻炎全体で約40%に上り、まさに国民病といえます。標準的な治療は内服薬や点鼻薬といった薬物治療ですが、近年薬物治療以外の選択肢が増えてきているのをご存知でしょうか。

鼻腔形態矯正術と併用することで、重度の鼻炎症状を大きく改善することが期待できます。

手術療法以外で最近注目されている治療が、舌下免疫療法です。免疫療法とは、アレルギーの原因物質のエキスを少しずつ増量しながら体に注射して、徐々にアレルギーを起こさないようにしていく、いわば体質改善治療です。古くからある治療法で有効性も高いのですが、頻繁かつ長期間の通院が必要で、まれに命に関わるほどの強いアレルギー反応が起きるため、あまり普及していませんでした。しかし近年、注射ではなく舌の裏側にエキスを投与して、口の中から体内に吸収させる新しい方法が考案されました。この方法ですと通院頻度が少なく、重い副作用も出にくいといわれています。まだ臨床試験の段階ですが、アレルギーの根本治療となりうるため実用化が期待されているところ です。

外来治療として広く普及しているのがレーザー治療で、炭酸ガスレーザー等を用いて鼻粘膜を焼灼・減量することにより主に鼻づまりを改善する方法です。比較的簡便に施行できますが、治療効果が永続的でない点が短所です。一方、鼻腔が狭いために慢性的な鼻づまりがある場合、鼻腔形態を手術で矯正することで鼻づまりを改善する方法があります。鼻中隔矯正術や下鼻甲介切除術と呼ばれる手術で、近年は内視鏡の導入により術式が改良されています。さらに最近、後鼻神経切断術という新しい術式が考案されました。くしゃみや鼻水分泌に関わる鼻内の自律神経を内視鏡下に切断する手術で、前記の

これらの治療について興味のある方は、お近くの耳鼻咽喉科で相談されてみてはいかがでしょうか。

利根町の放射線量 測定結果情報

町内における、放射線量の測定結果（月1回測定）をお知らせします。

なお、放射線量は、天候や風向き、測定器の特性等により変化いたします。数値につきましては、目安としてご覧ください。最新結果につきましては、随時、町公式ホームページにて更新しております。

※測定器 シンチレーション式サーベイメータTCS-172B

測定等に関する詳細は、各担当課にお問い合わせください。

▽利根町役場

TEL 68-2211

○各公園 都市建設課

○各保育園 福祉課

○各小・中学校、各幼稚園 学校教育課

○旧布川小学校 企画財政課

○利根親水公園 経済課

○その他の場所 環境対策課

▽原子力規制庁

監視情報課

TEL 03-5114-2125

測定値の単位：毎時マイクロシーベルト

各公園

施設名称	高さ(cm)	測定日・測定値
		8月19日
羽根野台中央公園	50	0.15
早尾台第1公園	50	0.16
利根っ子公園	50	0.15
風の公園	50	0.15
四季の丘第2公園	50	0.17
白鷺第2公園	50	0.17
もえぎ野台中央公園	50	0.17
上曾根運動公園	50	0.14
八幡台児童公園	50	0.12

各保育園

施設名称	高さ(cm)	測定日・測定値
		8月20日
布川保育園	50	0.09
文間保育園	50	0.10
東文間保育園	50	0.11

各小・中学校

施設名称	高さ(cm)	測定日・測定値
		8月19日
文小学校	50	0.13
布川小学校	50	0.11
文間小学校	50	0.11
利根中学校	100	0.11

各幼稚園

施設名称	高さ(cm)	測定日・測定値
		8月19日
大和幼稚園	50	0.11
二葉幼稚園	50	0.09

旧布川小学校

施設名称	高さ(cm)	測定日・測定値
		8月20日
旧布川小学校	100	0.21

利根親水公園

施設名称	高さ(cm)	測定日・測定値
		8月20日
利根親水公園	50	0.14

その他の場所

施設名称	高さ(cm)	測定日・測定値
		8月19日
文間地区農村集落センター	100	0.12
やまなみ園	100	0.16
惣新田集会所	100	0.15
利根東部地区農村集落センター	100	0.12

文部科学省放射線モニタリング

施設名称	高さ(cm)	測定日・測定値
		8月21日
利根町役場	100	0.09

商工会だより

利根町商工会

TEL(68)7417
FAX(68)3177

青色申告をはじめてみませんか？

「青色申告」は、日々の取引を所定の方法により記帳し、その帳簿に基づいて正しい申告をすること、税金の面でいろいろ有利な特典を受けることができる制度です。

□青色申告の主な特典

◎青色申告特別控除

不動産所得や事業所得を生ずべき事業を営んでいる青色申告をされている方で、正規の簿記の原則（一般的には複式簿記をいいます）により記帳している方は、一定の要件の下で最高65万円を所得金額より差し引くことができます。また、簡易な帳簿（現金出納帳、売掛帳、買掛帳、経費帳、固定資産台帳）による記帳であっても最高10万円の青色申告特別控除の適用を受けることができます。

◎青色事業専従者給与の必要経費算入

青色申告をされている方が、事業主と生計を一にしている配偶者や15歳以上の親族で、その事業に専ら従事している人に支払う給与

については、仕事の内容や従事の程度等に照らして適正な金額である場合には、その支払った金額を必要経費に算入することができます。

※この特典を受けるためには「青色事業専従者給与に関する届出書」を所轄税務署に提出する必要があります。

◎純損失の繰越しと繰戻し

青色申告をされている方は、事業から生じた純損失の金額を、翌年以後3年間にわたって、順次各年分の所得から差し引くことができます。また前年も青色申告をされている場合は、純損失の繰り越しに代えて、その損失額を前年分の所得に繰り戻して控除し、前年分の所得税の還付を受けることもできます。

□青色申告をするためには、青色申告をしようとする年の3月15日までに、所轄税務署に申請書を提出する必要があります。

詳しくは国税庁ホームページをご覧ください。最寄りの税務署へお問い合わせください。

写真展開催のお知らせ

利根写楽会主催による「利根写楽会写真展」と、町主催による「大好き利根町写真展」を同時開催します。この二つの写真展は、利根写楽会と町の「協働」による企画・運営のもとに開催されます。

写真展名	第26回利根写楽会写真展	第6回大好き利根町写真展
概要	利根写楽会会員35名の日ごろの活動成果70点余りを展示します。	写真愛好家の皆さんによる利根町の風景・イベント・暮らしのひとコマや、ご自慢の写真などを展示します。
会期	10月17日(木)～23日(水) ※土・日曜日も開催します。 午前9時～午後5時(23日は午後3時まで)	
会場	役場多目的ホール	役場イベントホール
問い合わせ先	利根写楽会 代表 齊藤 宏雄 TEL 68-4771	役場まちづくり推進課 TEL 68-2211 (内線228)

農地をお持ちのみなさんへ
農地の耕作・保全管理
のお願い

利根町農業委員会では、9月から経済課と合同で農地パトロールを実施していますが、耕作していない農地で保全管理がなされていない荒廃農地が見受けられます。

荒廃農地を放置しますと病害虫が発生し、周辺農家の営農に支障を及ぼすおそれもあり、また、産廃投棄を誘発する要因にもなります。

農地の所有者または管理されている方には、耕作の再開がいつでもできるような農地の保全管理(草刈等)のご協力をお願いいたします。

なお、利根町農業委員会では、あっせんなどの土地利用についての相談も行ってまいりますので、気軽にご来庁ください。

▽問い合わせ先

利根町農業委員会事務局
TEL 68-2211
(内線323)

皆さまのご意見・ご要望を受け付けます

ご意見・ご要望の概要とその回答は、町民全体の課題として共有していただくため、役場1階の情報公開コーナーで公開させていただく場合もあります。

町長へのホットライン

留守番電話・ファックス (TEL 0297-68-8059)

電子メール

アドレス (info@town.tone.lg.jp)

ご意見・ご要望には、必ず氏名・住所・電話番号をご記入ください。

問い合わせ先 役場総務課 秘書広聴係 TEL 68-2211 (内線507)

投書箱 (町内6カ所に設置)

利根町役場、利根町公民館、文間地区農村集落センター、利根東部地区農村集落センター、布川地区コミュニティセンター、利根町生涯学習センターの各敷地内に設置

【10月の納税等】

- ・町・県民税3期
- ・国民健康保険税4期
- ・介護保険料4期
- ・後期高齢者医療保険料4期

人口と世帯

(住民基本台帳人口)

9月1日現在

() 内は前月比

○総人口	17,427(- 7)
○男性	8,539(0)
○女性	8,888(- 7)
○世帯数	6,841(+ 6)

「広報とね」は、通常毎月第1金曜日発行です。
発行…利根町役場 編集…役場総務課 秘書広聴係
〒300-1696 茨城県北相馬郡利根町布川841-1

TEL 0297-68-2211 FAX 0297-68-7990
利根町のホームページ <http://www.town.tone.ibaraki.jp/>
モバイル版 (i-mode用) <http://www.town.tone.ibaraki.jp/mobile.php>

広報とねに掲載した写真データがほしい方は、役場総務課 秘書広聴係 TEL 68-2211 (内線507)にご連絡ください。

編集後記

秋といえば「食欲・芸術・読書の秋」といろいろありますが、「スポーツの秋」でもあります。今年の夏は大変暑く、体を動かすことができなかったと思います。秋になり涼しくなりましたので、夏の分も頑張ったのかしてみてはいかがでしょうか？(無理をせず) 今月は、13日に町民運動会が開催されます。日ごろの成果や運動不足の解消にぜひ参加してみたいかがありませんか。白熱するリレーやプライドをかけた綱引きなど、見ていても楽しめます。(マ)

利根町民憲章

わたくしたちは、大利根の豊かな流れと緑に恵まれた大地をふるさととする利根町民です。

この郷土と歴史を誇りとし、人の和と力を集め、いっそう住みよいまちづくりをめざして、ここに町民憲章を定めます。

- 一、自然を守り、水と緑の豊かなまちをつくりましょう。
- 一、教養を深め、伝統ある文化をそだてましょう。
- 一、人を愛し、ふれあいの輪をひろげましょう。
- 一、体をきたえ、仕事にはげみ、明るい家庭をさげましょう。
- 一、心を合わせ、未来にはげたく若い力をのばしましょう。

町の木サクラ・町の花カンナ・町の鳥ヨシキリ