

利根町小学校陸上記録会



4×100M(男子) リレー



陸上競技場で全力を尽くし
記録に挑む

—6月6日(木)

龍ヶ崎市陸上競技場

たつのこフィールド—

(詳細については、
15 ページをご覧ください)



広報

とね

2013
No.592 (平成25年)

7

主な内容

- ・後期高齢者医療制度のお知らせ 2 P
- ・国民健康保険加入者の方へ 4 P～5 P
- ・重度心身障害者介護慰労金
制度のお知らせ 7 P
- ・町の話 14 P～15 P

後期高齢者 医療制度の お知らせ

保険証の更新について

8月1日からの新しい「後期高齢者医療被保険者証」は、7月下旬被保険者個人あてに簡易書留で郵送します。被保険者証が届きましたら、記載事項に誤りがないか確認してください。

限度額適用・標準負担額減額認定について

住民税非課税世帯の場合、入院時の食事代が減額になる制度があります。(別表)負担区分の「区分Ⅰ・Ⅱ」に該当する方は、事前に保険年金課窓口で申請していただき、認定証を医療機関等に提示してください。申請月の初日または資格取得日から適用となります。

現在『限度額適用・標準負担額減額認定証』をお持ちの方は、有効期限は毎年7月31日と記載されています。8月以降も引き続き該当となる場合は、申請を省略して保険証と一緒に郵送します。

申請方法

本人の保険証・印鑑を持参の上、保険年金課窓口へ申請してください。認定証の使用開始日は、申請月の初日または資格取得日からとなります。

◎区分Ⅱの方で過去12ヶ月の入院日数が90日を超える場合は、入院証明書または領収書を持参してください。

(別表) 負担区分

区分Ⅰ	世帯員全員が住民税非課税かつ本人および被保険者の各所得が0円となる場合
区分Ⅱ	世帯員全員が住民税非課税の場合

入院時食事代の標準負担額（1食あたり）

現役並み所得者・一般		260円
区分Ⅱ	90日までの入院	210円
	90日を超える入院	160円
区分Ⅰ		100円

保険料の納め方

保険料は、原則として年金から引かれて納めていただく方法（特別徴収）と、特別徴収ができない方は、納入通知書で納めていただく方法（普通徴収）になります。平成25年度の保険料は、7月に茨城県後期高齢者医療広域連合で本算定額が決定されます。

普通徴収

・年間の保険料を7月から平成26年2月までの8回に分けて納めていただきます。

特別徴収

・10月以降に特別徴収される額については、8月中旬ごろお知らせします。
・納入通知書は、7月中旬ごろ発送予定です。

名称	徴収月	徴収額算出根拠
仮徴収	4月・6月・8月	平成24年中の所得に基づき算定されます。平成25年2月の徴収額と同じ額が、各月の徴収額となります。
本徴収	10月・12月・平成26年2月	平成24年中の所得に基づき算出した額から、仮徴収額を差引いた残額を3回に分けて納めていただきます。

▽問い合わせ先

役場保険年金課
Tel 68-12211

(内線239)

特定健診(集団健診)を受診できなかった方へ

町では、6月に40歳から74歳の国民健康保険加入者を対象とした、特定健診(集団健診)を行いました。健康期間中、ご都合により受診できなかった方は、県内の病院等で個別に受診することが出来ます。詳細は次のとおりです。

〈受診対象者〉

40歳から74歳の国民健康保険加入者で、受診券をお持ちの方。ただし、今年度中に国保の助成で人間ドック・脳ドックを受診する方は除きます。

〈健診期限〉

平成26年3月末まで

〈受診方法〉

平成26年3月末までに受診できるよう、早めに、希望する病院等に「自分で予約してください」。

〈窓口持参のもの〉

- ・特定健康診査受診券
- ・国保被保険者証
- ・自己負担金1500円

・以前に特定健診を受診したことがある方は、その時の健診結果

〈近隣の主な健診機関〉

7月1日より平成25年度の一般免除申請を受け付けます
国民年金の保険料免除制度

経済的な理由等で国民年金保険料を納付することが困難な場合には、申請により保険料の納付が免除・猶予となる「保険料免除制度」や「若年者納付猶予制度」があります。

保険料の免除や猶予を受けず保険料が未納の状態です。万一、障害や死亡といった不慮の事態が発生すると、障害基礎年金・遺族基礎年金が受けられない場合があります。

《保険料免除制度とは》

所得が少なく本人・世帯主・配偶者の前年所得が一定額以下の場合や失業した場合など、国民年金保険料を納めることが経済的に困難な場合は、ご本人から申請書を提出いただき、申請後に承認されると保険料の納付が免除になります。

ただし、4分の1納付・2分の1納付・4分の3納付の保険料を納めないで、保険料を未納にした期間と同じ扱いになりますので

注意ください。

免除される額は、次の4種類があります。

●全額(月1万5040円)免除

全額免除の期間は、全額納付した場合の年金額の1

2が支給されます。

●所得基準 (扶養親族等の数+1) × 35万円 + 22万円

●保険料の4分の1納付(月3790円)

4分の3免除された期間は、保険料を全額納付した場合の年金額の5

8が支給されます。

●所得基準 158万円 + 扶養親族等控除額 + 社会保険料控除額等

●保険料の2分の1納付(月7520円)

2分の1免除された期間は、保険料を全額納付した場合の年金額の6

8が支給されます。

●所得基準 118万円 + 扶養親族等控除額 + 社会保険料控除額等

●保険料の4分の3納付(月1万1280円)

4分の1免除された期間は、保険料を全額納付した場合の年金額の7

8が支給されます。

●所得基準 78万円 + 扶養

親族等控除額 + 社会保険料控除額等

《若年者納付猶予制度とは》

他の年齢層に比べて所得が少ない20歳代の方で、将来年金を受け取ることができなくなることを防止するため、保険料の納付が猶予される制度になります。30歳未満の本人と配偶者の所得が一定以下の場合、申請により保険料を後払いすることが出来ます。

納付猶予の期間は、老齢基礎年金、障害基礎年金、遺族基礎年金を受け取るために必要な受給資格期間にカウントされますが、老齢基礎年金額の受給額が増えることはありません。

●所得基準 (扶養親族等の数+1) × 35万円 + 22万円

持参していただくもの

・年金手帳(基礎年金番号の分かるもの)、印鑑(スタンプ式印鑑以外)(1月1日時点と申請時点の住所が異なる場合は、前年の所得を証明することが出来ないため、前住所地の市区町村長から前年の所得証明の交付を受け、申請書に添付)

※7月中に申請すれば、平成24年7月分から平成25年

6月分までの期間(前年1年間分、平成23年中の所得で審査)についても申請できます。

追納して年金を満額に近づけましょう

免除や若年納付猶予を受けた期間は、保険料を全額納付したときに比べ、受け取る金額が少なくなります。

ただし、10年以内であれば保険料を後から納めること(追納)が出来ます。

※追納する保険料は、古い年度から順に納付していき、経過期間が長くなると加算額が高くなりますので、ご注意ください。

▽問い合わせ先

・役場保険年金課
国民年金係
Tel 68-12211
(内線236)

・土浦年金事務所国民年金課
Tel 029-824-7121

龍ヶ崎市 市外局番0297

●秋本脳神経外科
Tel 64-3311

●牛尾病院
Tel 66-6111

●竜ヶ崎医院
Tel 62-0550

●龍ヶ崎済生会病院
Tel 63-7111

●中村クリニック
Tel 64-6655

●大徳ヘルシークリニック
Tel 64-3133

●J・Aとりで総合医療センター
Tel 74-5551

●戸田医院
Tel 78-3333

●東取手病院
Tel 74-3333

●宗仁会病院
Tel 85-8341

●飯泉内科クリニック
Tel 83-8818

●ハートフルふじしる病院
Tel 83-7177

●丸野医院
Tel 74-4199

これら以外でも受診できる病院等がございます。

▽問い合わせ先

役場保険年金課
国民健康保険係
Tel 68-12211
(内線256)

「額減額認定証」の更新について

高齢受給者証に ついて

国民健康保険高齢受給者証（青色）

高齢受給者証は70歳以上75歳未満の国保加入者に交付しておりますが、現在交付されている受給者証の有効期限は7月31日までとなっており、8月1日以降は、7月下旬に郵送される受給者証を使用してください。また、古い受給者証は裁断して破棄されるようお願いいたします。

受給者証に記載されている自己負担割合は、前年（平成24年）の収入・所得により判定されます。一般の方

は2割、現役並み所得のある方は3割となります。

▼2割（※1）住民税課税所得が14.5万円未満の方（一般）

▼3割 住民税課税所得が14.5万円以上の方（現役並み所得者）ただし、現役並み所得者と判定される所得であっても、70歳以上75歳未満の方で2人以上の収入が52.0万円未満、または単独世帯で38.3万円未満の場合、申請により2割負担になる場合があります。（※1）2割と判定された方につきましては、平成26年3月までは1割に据え置かれることとなりました。

限度額適用認定証、標準負担額減額認定証等について

① 国民健康保険限度額適用認定証

70歳未満の国保加入者の方が**限度額適用認定証**を提示し、医療機関を受診した場合、一つの医療機関（※2）での1カ月の医療費の支払いは、高額療養費自己負担限度額までとなります。

なお、入院時の食事代や保険適用外診療は支給対象外となっています。

（※2）1 医療機関・1 診療科ごとに適用されます。2つ以上の医療機関での受診、入院・外来はそれぞれ別計算となります。

② 国民健康保険限度額適用・標準負担額減額認定証

住民税非課税世帯の国保加入者で70歳以上75歳未満の方（後期高齢者医療制度加入者を除く）および70歳未満の住民税非課税世帯の方が**国民健康保険限度額適用・標準負担額減額認定証**を提示し、医療機関を受診した場合

も、上記同様、医療費の支払いが高額療養費自己負担限度額までとなり、入院の際には食事代が軽減されます。

認定証等の更新について

現在交付されている上記①②の有効期限は7月31日（水）までです。更新および新規交付を希望する方は保険年金課窓口にて申請してください。

- ・国民健康保険税の未納がある場合は、認定証の交付はできません。
- ・窓口負担が自己負担限度額を超えた分については、後日申請により、払い戻しされます。
- ・限度額の適用は、申請した月の初日になります。

▽問い合わせ先

役場保険年金課
国民健康保険係
Tel 68-12211

（内線256）

国民健康保険高齢受給者証	
交付年月日 平成 年 月 日	
記号	番号
世帯主	住所
氏名	氏名
対象被保険者	氏名
生年月日	年 月 日
一部負担金の割合	
発効期日	平成 年 月 日
有効期限	平成 年 月 日
保険者番号並びに保険者の名称及び印	0:80929 茨城県利根町

「高齢受給者証」「限度額適用・標準負担

70歳未満の方の自己負担限度額（月額）		
区 分	3回目まで	4回目以降
上位所得者※3	150,000円+ (医療費-500,000円)×1%	83,400円
一 般	80,100円+ (医療費-267,000円)×1%	44,400円
住民税非課税世帯	35,400円	24,600円

(※3) 「上位所得者」とは、国民健康保険税の算定の基礎となる基礎控除後の総所得金額が600万円を超える世帯となります。なお、所得の申告がない場合は上位所得者とみなします。

70歳以上75歳未満の方の自己負担限度額（月額）		
区 分	外来（個人単位）	外来+入院（世帯単位）
	現役並み所得者	44,400円
一 般	12,000円	44,400円
低所得者Ⅱ※4	8,000円	24,600円
低所得者Ⅰ※5		15,000円

(※4) 「低所得者Ⅱ」とは、同一世帯の世帯主および国民健康保険加入者が住民税非課税である方が該当します。

(※5) 「低所得者Ⅰ」とは、同一世帯の世帯主および国民健康保険加入者が住民税非課税で、その世帯の各所得は必要経費・控除（年金の所得は控除額を80万円として計算）を差し引いたときに0円となる方が該当します。

**現況届けを忘れずに！
児童扶養手当
特別児童扶養手当**

●児童扶養手当

父母の離婚などで、父または母と生計を同じくしていない児童が育成される家庭（ひとり親家庭）の生活の安定と自立の促進に寄与することを目的として、支給される手当です。

*児童扶養手当を受給するために役場福祉課へ申請（認定請求）が必要です。

▽対象となる方

次のいずれかに該当する児童（18歳に達する日以降の最初の3月31日までの間にある児童（心身におおむね**中度以上の障害を有する場合**は**20歳未満**）について、父または母がその児童を監護し、かつ、生計を同じくしている場合に支給されます。

- ・ 父母が婚姻を解消した児童
- ・ 父または母が死亡した児童
- ・ 父または母が一定程度の障害の状態にある児童

- ・ 父または母の生死が明らかでない児童
- ・ 父または母が1年以上遺棄している児童
- ・ 父または母が1年以上拘禁されている児童
- ・ 母が婚姻によらないで生まれた児童

母が児童を懐胎したときの事情が不明である児童
▽次のような場合、対象とはなりません。

*左記以外にも対象とならない場合もありますので、必ず事前にご相談ください。

児童が

- ・ 父または母の死亡について支給される公的年金または遺族補償を受けることができるとき。
- ・ 児童福祉施設などに入所したり、里親に預けられたとき。
- ・ 父または母に支給される公的年金の加算対象となっていないとき。

父、母または養育者が

公的年金給付を受けることができるとき（老齢福祉年金を除く）。

- ・ 婚姻の届け出はしなくても、事実上の婚姻関係（内縁関係など）があるとき。

▽所得制限

手当を受ける人の前年の所得が一定の額以上ある場合は、その年度（8月から翌年の7月まで）は、手当の全部または一部が支給停止されます。

また、所得には、前年父または母および、児童が受け取った養育費の8割が合算されます。

なお、扶養義務者（同居の直系血族および兄弟姉妹）等の所得による所得制限もあります。

▽手当額

受給資格者（ひとり親家庭の父や母など）が監護・養育する児童の数や受給資格者の所得等により決められます。

○児童1人の場合

全部支給 4万1430円
一部支給 4万1420円

○児童2人以上の加算額

2人目 5000円
3人目以降1人につき 3000円

▽手当額（月額）は10月より改定されます。

○児童1人の場合

全部支給 4万1140円
一部支給 4万1130円
9710円

▽申請手続きに必要なものは

申請に当たっては、受給資格者および該当する児童の戸籍謄本（抄本）や住民票等が必要です。

▽障害年金の子の加算に係る取扱について
受給資格者の配偶者が障害基礎年金を受給している場合で、児童がその加算対象となつているときは、児童扶養手当と障害年金の子の加算の金額を比較し、高い方を選択することに なります。両方を受け取ることはできません。

○児童扶養手当を受給されている方について（お知らせ）
現在、児童扶養手当の受給資格認定を受けている方は、**8月30日（金）までに現況届を提出してください。**
なお、前年の所得に応じて全部支給と一部支給がありますのでご注意ください。また、監護する児童および父または母が、養育費用として受け取る金品などは、その8割が所得として加算されますので「養育費に関する申告書」に記入し、提出してください。

●特別児童扶養手当

病気や事故などで身体・精神に障害のある児童を家庭で監護または養育してい

る方に対して支給される手当で、手当申請をしなければ支給されません。

受給資格認定を受けた方は、8月30日（金）までに現況届を提出してください。

なお、前年の所得により支給されない場合がありますのでご注意ください。

▽対象児童

20歳未満で、次の要件に該当する児童

①1級

・ 身体障害者手帳の判定がおおむね1・2級程度に該当する児童

・ 療育手帳の判定がA・A程度程度の知的障害、または同程度の精神障害がある児童

②2級

・ 身体障害者手帳の判定がおおむね3級程度に該当する児童

・ 療育手帳の判定がB程度の知的障害、または同程度の精神障害がある児童

手当額（対象児童1人当たり）

①月額 5万400円
②月額 3万3570円

▽問い合わせ先

役場福祉課
子ども福祉係
TEL 68-2211
(内線333)

重度心身障害者 介護慰労金制度 のお知らせ

町では、日常生活において介護を必要とする障害者（児）の方を在宅で介護されているご家族のうち、主に介護にあたる方に対し慰労金を支給します。

○重度心身障害者とは

- ①身体障害者手帳1級または2級
- ②療育手帳(A)またはA
- ③精神障害者保健福祉手帳1級
- ④小児慢性特定疾患医療受給者または一般特定疾患医療受給者（介護保険法に定める被保険者に該当しない方）

○支給対象者

在宅で重度心身障害者を介護している家族のうち、主として介護に当たり、平成25年4月1日現

在、利根町に居住している方。

※ただし、前年度中に重度心身障害者の方が障害者自立支援法による福祉サービスを利用していている場合や、90日を超えて病院に入院している場合には、対象となりません。

○慰労金支給額および申請の手続き

- ・支給額
1世帯あたり年額4万円
- ・申請方法
役場福祉課に申請書がありますので、必要事項を記入の上提出してください。
- ・申請期限
7月31日（水）
- ▽問い合わせ先
役場福祉課 社会福祉係
Tel 68 1 2 2 1 1
(内線333)

大人の風しん予防 接種費用の一部を 補助します

全国的に風しんの患者数が増加しています。風しんは、妊娠初期の女性がかかると、赤ちゃんにも感染し、耳が聞こえにくい、目が見

えにくい、生まれつき心臓に病気がある、発達がゆっくりしているなど「先天性風しん症候群」という病気にかかってしまうことがあります。妊婦の風しんを予防するために、大人の風しん予防接種費用の一部を補助します。

補助の対象者となる方

- ・接種日および申請日において利根町の住民基本台帳に記録されている平成2年4月1日以前に生まれた方で、左記の項目のいずれかに該当する方。
- (1) 妊娠をしている女性の夫（内縁の夫および結婚予定者を含む）
- (2) 妊娠を希望している女性
- (3) 妊娠を希望している女性の夫（内縁の夫および結婚予定者を含む）

補助の対象となるワクチン

風しんワクチンまたは麻疹風しん混合ワクチンのいずれか1回

補助の期間と請求受付期間

平成26年3月31日（月）接種分まで（請求の受け付け：平成26年4月10日（木）まで）

補助の金額

接種料金の2分の1の額を補助します。ただし、5000円を上限とします。（10円未満の端数が生じた時は、その額を切り捨てた額）

補助の方法

償還払い（医療機関の窓口で接種費用を全額お支払いください。その後、利根町に請求して費用の一部を還付します）

補助金請求時に必要な物

- ①予防接種にかかった費用の領収書（被接種者の氏名、医療機関名、予防接種名、接種日、領収金額、領収日の分かるもの）
- ②銀行振込口座番号（ゆうちょ銀行を除く）
- ③印鑑（認印）
- ④利根町風しん予防接種費用補助金請求書（保健福祉センター健康増進係窓口にあります）

*領収書を紛失した場合は、医療機関が発行する予防接種済を証明する書類で、領収書に代えることができます。

▽問い合わせ先

利根町保健福祉センター健康増進係
Tel 68 1 8 2 9 1

犬の登録・狂犬病予防注射済票の交付ができる動物病院が増えました

次の動物病院で狂犬病予防注射と同時に狂犬病予防注射済票の交付ができるようになりました。
また、新規の登録もできますのでご利用ください。

登録済みの犬の場合は、登録番号の確認のため集合注射のお知らせ（はがき）または犬鑑札を必ずご持参ください。

▽可能な動物病院

- ・龍ヶ崎中央獣医科病院（龍ヶ崎市馴柴町参区785の2 龍ヶ崎市役所近く）
Tel 0 2 9 7 1 6 4 1 3 2
- 8 8
午前9時～正午
午後4時～7時

▽問い合わせ先

役場環境対策課
Tel 68 1 2 2 1 1
(内線253)

避難所に災害時に利用できる

特設公衆電話を設置

町では、災害時に使用できる特設公衆電話を各指定避難所に設置しました。

この特設公衆電話は、町とNTT東日本茨城支社が覚書を締結し、災害時に避難者が利用することを目的として設置したものです。

災害発生時などに、一斉に電話を使用するような場合は、一般の電話や携帯電話は非常に繋がりにくくなりますが、この特設公衆電話は、これらよりも繋がりがやすく、また、料金も無料で使用できます。

この特設公衆電話は、平時は事務室等で保管しています。災害発生時には、開設した避難所の定められた場所に設置されます。



△災害時設置される電話（平時は事務室等に保管）

指定避難所一覧

施設名	特設公衆電話台数	地区名
利根町民すこやか交流センター	2台	内宿、浜宿、中宿、馬場
布川地区コミュニティセンター		内宿、浜宿、中宿、馬場
日本ウェルネススポーツ大学 第2キャンパス（旧布川小学校）	5台	布川台、八幡台、上柳宿、下柳宿、白鷺の街
日本ウェルネススポーツ大学 第1キャンパス（旧利根中学校）		布川台、八幡台、利根フレッシュタウン
文小学校	5台	早尾、早尾台、羽根野、羽根野台、押付本田、上曾根、下曾根、下井
利根町公民館	5台	下曾根、下井、押付新田
文間小学校	5台	大房、立木
文間地区農村集落センター	1台	押戸
利根町生涯学習センター	3台	福木、中谷
旧東文間小学校	なし	立崎
利根中学校	5台	大平、もえぎ野台、横須賀、奥山、立木
布川小学校（旧太子堂小学校）	5台	谷原、三番割、利根ニュータウン、羽中、四季の丘
利根町保健福祉センター 【福祉避難所】	5台	下曾根、下井
利根東部農村集落センター	1台	惣新田、加納新田、東奥山新田
柳田國男記念公苑	1台	中田切、馬場、四季の丘

▽問い合わせ先 役場総務課 消防交通係 68-2211（内線506）

8月の活動予定

(8月1日から
8月31日までの予定)

「とね ワイワイ くらぶ」は、地域のスポーツ振興だけでなく、住民の健康づくりや体力増進、豊かなコミュニティづくりに寄与します。

☆クラブ活動に参加する際は、受け付けで「会員証」を提示してください(早朝の「楊名時太極拳」、「武術太極拳」、第1日曜日の「ウォーキング」では必要ありません)。
☆ビジター参加費は、大人:300円/都度、子供(中学生以下):150円/都度です(早朝の「楊名時太極拳」「武術太極拳」、第1日曜日の「ウォーキング」は無料です)。

	日	月	火	水	木	金	土
					1	2	3
早朝					武術太極拳 午前7時30分～8時 (早尾台第1公園)	楊名時太極拳 午前7時～7時40分 (羽根野台運動公園)	武術太極拳 午前7時30分～8時 (早尾台第1公園)
午前	<div style="border: 1px solid black; padding: 5px;"> 入会は、随時受け付けております。申込書は「とね ワイワイ くらぶ クラブハウス」、「利根町生涯学習センター」、「利根町公民館」にあります。 申し込み受け付けは、クラブハウスと各プログラムの活動場所(早朝の太極拳とウォーキングは除く)で行っておりますので、お気軽にお越しください。 </div>						
午後						テニス教室 午前10時～正午 (利根浄化センターテニスコート)	バドミントン・卓球・ニュースポーツ 午前9時30分～正午 (文小学校体育館) 健康体操 午前10時～11時30分 (利根町生涯学習センター)
夜間							バドミントン・卓球・ニュースポーツ 午後1時30分～3時30分 (文小学校体育館)
	4	5	6	7	8	9	10
早朝	ウォーキング 午前8時30分～11時30分 (利根町公民館)	楊名時太極拳 午前7時～7時40分 (羽根野台運動公園)	武術太極拳 午前7時30分～8時 (早尾台第1公園)	楊名時太極拳 午前7時～7時40分 (羽根野台運動公園)	武術太極拳 午前7時30分～8時 (早尾台第1公園)	楊名時太極拳 午前7時～7時40分 (羽根野台運動公園)	武術太極拳 午前7時30分～8時 (早尾台第1公園)
午前	グラウンドゴルフ 午前9時30分～正午 (文小学校グラウンド)			グラウンドゴルフ 午前9時30分～正午 (利根浄化センターグラウンド)	武術太極拳 午前10時～11時30分 (利根町生涯学習センター)	テニス教室 午前10時～正午 (利根浄化センターテニスコート)	バドミントン・卓球・ニュースポーツ 午前9時30分～正午 (文小学校体育館)
午後					健康体操 午後1時～2時30分 (利根町生涯学習センター)		バドミントン・卓球・ニュースポーツ 午後1時30分～3時30分 (文小学校体育館)
夜間			バドミントン・ニュースポーツ 午後7時30分～9時 (文小学校体育館)	楊名時太極拳 午後9時30分～正午 (利根町公民館)			
	11	12	13	14	15	16	17
早朝		楊名時太極拳 午前7時～7時40分 (羽根野台運動公園)	武術太極拳 午前7時30分～8時 (早尾台第1公園)			楊名時太極拳 午前7時～7時40分 (羽根野台運動公園)	武術太極拳 午前7時30分～8時 (早尾台第1公園)
午前	グラウンドゴルフ 午前9時30分～正午 (利根浄化センターグラウンド)					テニス教室 午前10時～正午 (利根浄化センターテニスコート)	健康体操 午前10時～11時30分 (文小学校体育館)
午後							バドミントン・卓球・ニュースポーツ 午後1時30分～3時30分 (文小学校体育館)
夜間			バドミントン・ニュースポーツ 午後7時30分～9時 (文小学校体育館)				
	18	19	20	21	22	23	24
早朝		楊名時太極拳 午前7時～7時40分 (羽根野台運動公園)	武術太極拳 午前7時30分～8時 (早尾台第1公園)	楊名時太極拳 午前7時～7時40分 (羽根野台運動公園)	武術太極拳 午前7時30分～8時 (早尾台第1公園)	楊名時太極拳 午前7時～7時40分 (羽根野台運動公園)	武術太極拳 午前7時30分～8時 (早尾台第1公園)
午前	グラウンドゴルフ 午前9時30分～正午 (文小学校グラウンド)			グラウンドゴルフ 午前9時30分～正午 (利根浄化センターグラウンド)	武術太極拳 午前10時～11時30分 (利根町生涯学習センター)	テニス教室 午前10時～正午 (利根浄化センターテニスコート)	バドミントン・卓球・ニュースポーツ 午前9時30分～正午 (文小学校体育館)
午後							バドミントン・卓球・ニュースポーツ 午後1時30分～3時30分 (文小学校体育館)
夜間			バドミントン・ニュースポーツ 午後7時30分～9時 (文小学校体育館)	楊名時太極拳 午後7時～8時30分 (利根町公民館)			
	25	26	27	28	29	30	31
早朝		楊名時太極拳 午前7時～7時40分 (羽根野台運動公園)	武術太極拳 午前7時30分～8時 (早尾台第1公園)	楊名時太極拳 午前7時～7時40分 (羽根野台運動公園)	武術太極拳 午前7時30分～8時 (早尾台第1公園)	楊名時太極拳 午前7時～7時40分 (羽根野台運動公園)	武術太極拳 午前7時30分～8時 (早尾台第1公園)
午前	グラウンドゴルフ 午前9時30分～正午 (文小学校グラウンド)			グラウンドゴルフ 午前9時30分～正午 (利根浄化センターグラウンド)			バドミントン・卓球・ニュースポーツ 午前9時30分～正午 (文小学校体育館)
午後					<div style="border: 1px solid black; padding: 5px;"> 「とね ワイワイ くらぶ」クラブハウス (事務局) 〒300-1632 茨城県北相馬郡利根町下曾根 321 TEL 090-1407-4480 FAX 0297-68-3812 </div>		
夜間			バドミントン・ニュースポーツ 午後7時30分～9時 (文小学校体育館)				バドミントン・卓球・ニュースポーツ 午後1時30分～3時30分 (文小学校体育館)

☆ プログラムは当日の状況により予告なしに変更/中止することがありますのでご了承願います。
☆ 会場の準備、片付けは参加者全員で行いましょう。
☆ 途中入会者の傷害保険は、入会翌月から適用となります。



7月

こんにちは！ 子育て支援センターです

問い合わせ先 「子育て支援センター」

文間保育園内にあります。

通常の活動は保育園にて行っています。

TEL 68-3194 FAX 68-9229

子育て支援 センターって 何をしてるところ？

利根町在住の、未就園のお子さんと、その保護者を対象に支援を行っています。現在は、子育て真っ最中のお母さん同士の情報交換や、気分転換の場所にもなっています。

また、子供同士のたくさんのふれあい体験の場にもなっています。いつも遊びに来てくださっている方はもちろん、まだ利用されたことのない方も、ぜひ一度遊びに来てください。

園庭開放

月曜日～金曜日（祝日を除く）
午前9時30分～11時30分
午後3時～4時30分
屋内も一部開放しています。
（雨の日もOKです）

にこにこ広場

午前9時30分～11時30分
対象：未就園の親子
園庭および室内で好きな
遊びを楽しんでください。



すっきりサロンへどうぞ

午前9時30分～11時30分

- 引っ越ししてきたばかりで、まだお友達がいない親子の方
- 昼間お子さんやお孫さんと2人きりで過ごされているお母さんや、おばあちゃん
- ちょっと話をしたい、話を聞いて欲しいという親子の方など、思い切って一度出掛けてみませんか？おしゃべりしてすっきりして帰ってください。お待ちしております。お気軽にどうぞ

しゃべランチ

午前9時30分～午後0時30分
対象：未就園の親子
お弁当を持ってきて食べても良い日です。

にこにこ赤ちゃん

午前9時30分～11時30分
対象：ねんね・赤ちゃん・マタニティさん
園庭および室内で好きな遊びを楽しんでください。ベビーカーで園庭を散歩してもOKです。

* 8月の予定



1	木	すくすく	17	土	
2	金	すくすく	18	日	
3	土		19	月	
4	日		20	火	にこにこ赤ちゃん
5	月	にこにこ赤ちゃん	21	水	すくすくのにこにこ広場
6	火	すっきりサロン	22	木	よちよちのにこにこ広場
7	水	ワイワイサロン(P17参照)	23	金	ねんねのにこにこ広場
8	木		24	土	
9	金	にこにこ広場&しゃべランチ	25	日	
10	土		26	月	
11	日		27	火	
12	月	休み	28	水	にこにこ広場&しゃべランチ
13	火	休み	29	木	赤ちゃん&マタニティさん
14	水	休み	30	金	
15	木	休み	31	土	
16	金	休み			

年齢別サークルの対象年齢

すくすく：平成22年4月～平成23年3月生まれ
よちよち：平成23年4月～平成24年3月生まれ
ねんね：平成24年4月～平成24年12月生まれ
赤ちゃん：平成25年1月生まれから

*ねんねと赤ちゃんは・・・
当初は赤ちゃんが少ないと思われるので、ねんねの方へもご参加ください。
*マタニティさんは、赤ちゃんの日やねんねの日に遊びに来ておかあさんたちや小さいお子さんたちとふれあってください。



△にこにこ赤ちゃんの日に、たくさん遊びに来てくれました



△すくすくさんのお散歩

- * 上記の内容に関しては、直接お問い合わせください。
- * ワイワイサロンは、利根町保健福祉センターの健康相談日です。
- * 遊びに来る時は、各自水分を持参してください。
- * お孫さんと祖父母の方も利用大歓迎！たくさん遊びに来てください。



8月の活動日について

8月12日(月)～16日(金)は
支援センターはお休みです。
ご了承ください。



「クリーンプラザ・龍」より平成24年度の可燃ごみの処理状況と排ガス測定結果をお知らせします

可燃ごみの処理状況について

龍ヶ崎市・利根町・河内町から排出された可燃ごみの焼却量は、平成24年度は32,240 tで、平成23年度の31,775 tと比較して465 t増加しています。一方、最終処分場への埋め立て量は、平成24年度は10,010m³で、平成23年度の2,845m³と比較すると7,165m³も増加しています。

東日本大震災による東京電力(株)福島第一原子力発電所事故の影響により、組合から搬出されるダスト固化物から放射性セシウムが検出されたため、平成23年7月から最終処分場への埋め立てを中止し建物内で一時保管をしておりました。しかし、平成24年1月に特措法が施行され、最終処分場の中に中間覆土を実施することで8,000 (Bq/kg) 以下のダスト固化物の埋め立てが可能となり、また、地元の方々のご理解が得られたことで、平成24年11月から埋め立てを再開したことが埋め立て量増加の要因となっています。

可燃ごみ処理状況

項目	単位	平成23年度	平成24年度
可燃物焼却量	t	31,775	32,240
焼却灰・飛灰の溶融処理量	t	2,808	2,727
埋立量（スラグ・ダスト固化物・不燃残渣・土）※1	m ³	2,845	10,010
埋立累計量	m ³	43,800	53,810
埋立残余容量 ※2	m ³	74,600	64,590

- ※1. 平成24年度の埋め立て量には土（中間覆土・埋め立て用）を5,522m³含みます。
また、一時保管していたダスト固化物については平成24年度の埋め立て量に含みます。
- ※2. 最終処分場の埋め立て容量は118,400m³です。

排ガスの測定結果について

ごみ焼却施設における排ガス中の有害物質の測定を、平成24年度中に4回実施しました。

測定結果については、いずれの項目においても国の排出基準を大きく下回っていました。今後とも「クリーンプラザ・龍」は、周辺住民の皆さま方に安心していただけるよう公害防止対策に万全を期するとともに、電光掲示板による有害物質測定値の表示を行うなど、開かれた施設として運転管理を行って参ります。

排ガス測定結果（4回の平均値）

項目	単位	国の排出基準	平成23年度	平成24年度
ばいじん量	g / m ³ N	0.15以下	0.01未満	0.01未満
硫黄酸化物	ppm	3,040以下	11.75未満	10.5未満
塩化水素	mg / m ³ N	700以下	70未満	70未満
窒素酸化物	ppm	250以下	35.75	39.25未満
一酸化炭素	ppm	100以下	6.75	4.5
ダイオキシン類	ng-TEQ / m ³ N	5以下	0.009	0.021

N（ノルマル）：0℃、1気圧に換算した時の値

ppm（パーツパーミリオン）：百万分の1を表す割合の単位

TEQ（ティーイーキュー）：ダイオキシン類全体に含まれる毒性の強さを表す単位（「毒性等量」という）

▽問い合わせ先 クリーンプラザ・龍 TEL0297-60-1777

龍ヶ崎地方塵芥処理組合の財政状況を公表します

地方自治法第243条の3第1項および「龍ヶ崎地方塵芥処理組合財政事情書の作成及び公表に関する条例」の規定により、財政事情を下記のとおり公表いたします。

▼組合所有財産の状況 土地 = 131,347.0㎡ 建物 = 19,679.8㎡ 車両 = 10台 基金積立金 = 200,478千円

▼組合債現在高の状況 一般廃棄物処理事業債 = 843,911千円

▽問い合わせ先 龍ヶ崎地方塵芥処理組合 総務課 TEL0297-60-1777

※出納整理期間が5月31日までとなっていますので、収入・支出済額欄は確定額ではありません。

○平成24年度下半期(10月～3月)の財政事情書 (平成25年3月31日現在)

平成24年度一般会計執行の状況

(単位：千円)

歳 入			歳 出		
項 目	予算額	収入済額	項 目	予算額	支出済額
分担金及び負担金	1,953,635	1,953,635	議会費	1,973	1,810
使用料及び手数料	139,289	146,132	総務費	202,309	196,312
財産収入	50	51	衛生費	1,113,001	643,408
繰入金	12,701	0	公債費	1,135,344	1,122,342
繰越金	79,638	79,639	予備費	3,000	0
諸収入	268,081	1,363,200			
国庫支出金	2,233	0			
歳入合計	2,455,627	3,542,657	歳出合計	2,455,627	1,963,872
収入率		144.27%	支出率		79.97%

平成25年度一般会計当初予算の状況

(単位：千円)

歳 入			歳 出		
項 目	金 額	割合 (%)	項 目	金 額	割合 (%)
分担金及び負担金	1,519,814	86.43	議会費	2,302	0.13
使用料及び手数料	145,768	8.29	総務費	180,542	10.27
財産収入	65	0.00	衛生費	932,111	53.01
繰入金	1	0.00	公債費	640,461	36.42
繰越金	20,000	1.14	予備費	3,000	0.17
諸収入	72,768	4.14			
歳入合計	1,758,416	100.00	歳出合計	1,758,416	100.00

龍ヶ崎地方衛生組合の財政状況を公表します

地方自治法第243条の3第1項および「龍ヶ崎地方衛生組合財政事情書の作成及び公表に関する条例」の規定により、本組合の財政事情を下記のとおり公表いたします。

▼組合所有財産の状況 土地 = 32,812㎡ 建物 = 8,257㎡ 車両 = 5台 基金積立金 = 454,612千円

▼組合債現在高の状況 一般廃棄物処理事業債 = 786,778千円

▽問い合わせ先 龍ヶ崎地方衛生組合 総務課 TEL0297-64-1144

※出納整理期間が5月31日までとなっていますので、収入・支出済額欄は確定額ではありません。

○平成24年度下半期(10月～3月)の財政事情書 (平成25年3月31日現在)

平成24年度一般会計執行の状況

(単位：千円)

歳 入			歳 出		
項 目	予算額	収入済額	項 目	予算額	支出済額
分担金及び負担金	680,106	680,106	議会費	2,924	2,632
使用料及び手数料	26,364	24,376	総務費	371,040	355,647
国庫支出金	2,690	0	衛生費	322,303	260,572
財産収入	178	177	公債費	205,108	175,606
寄附金	270	271	予備費	6,000	0
繰入金	1	0			
繰越金	32,977	32,978			
諸収入	164,789	164,797			
歳入合計	907,375	902,705	歳出合計	907,375	794,457
収入率		99.4%	支出率		87.5%

平成25年度一般会計当初予算の状況

(単位：千円)

歳 入			歳 出		
項 目	金 額	割合 (%)	項 目	金 額	割合 (%)
分担金及び負担金	536,841	64.3	議会費	2,952	0.4
使用料及び手数料	26,187	3.1	総務費	189,537	22.7
国庫支出金	100,000	12.0	衛生費	522,037	62.5
財産収入	183	0.0	公債費	118,711	14.2
寄附金	1	0.0	予備費	2,000	0.2
繰入金	161,764	19.4			
繰越金	10,000	1.2			
諸収入	261	0.0			
歳入合計	835,237	100.0	歳出合計	835,237	100.0

夏の「電気の手順な使い方」

ご家庭や企業などにおいて、電気を効率よくお使いいただくための省エネのポイントをご紹介します。

ご家庭のお客さまへ

エアコン

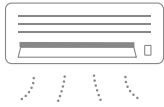

- ▶ **設定温度の調整を適温に**
「冷やしすぎ」に気をつけて、設定温度は控えめに。
- ▶ **フィルターの掃除はこまめに**
フィルターは、2週間に1回程度を目安に清掃するとホコリの目詰まりによる冷房能力と風量の低下を防ぐことができます。
- ▶ **ブラインドや緑のカーテンなどで日射の進入をカット**
ブラインドや緑のカーテンなどで窓から入る熱を遮断すると室温が上がるのを防ぐことができます。
- ▶ **風向きは上向きに**
冷房中は風向きを上向きに。また、扇風機やサーキュレーターを併用して室内の空気を循環させるとより効果的です。

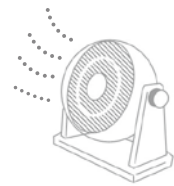

サーキュレーター

冷蔵庫



- ▶ **設定温度の再確認を**
食品の入れ具合に応じて、設定温度が「強」の場合は「中(標準)」にすることで省エネになります。
- ▶ **扉の開閉は短く、少なく**
普段から冷蔵庫の中は整理整頓しておき、ムダな開閉を減らすと省エネになります。
- ▶ **できるだけ放熱スペースを**
冷蔵庫の上に物は置かず、上部を開放し、まわりにすき間をあげると省エネになります。

照明



- ▶ **電球の取り換え時には省エネ性の高いランプに**
白熱電球から電球形蛍光灯や電球形LEDランプに取り換えると省エネになります。
- ▶ **調光機能を使う**
調光機能がついているタイプは、必要な明るさに調節することをおすすめします。

ビル・工場などのお客さまへ

空調

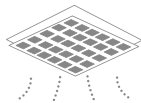

- **設定温度の調整を**
適正な温度設定による空調をおすすめします。また、使用していないエリアの空調を停止すると省エネになります。

照明

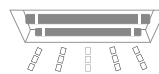

- **使用していないエリアは消灯を**
使用していないエリアの間引き・消灯を行うと省エネになります。
- **照明の取り換え時には省エネ型を**
省エネ型蛍光灯やLED照明などへ取り換えると省エネになります。

パソコン



- **電源設定の見直しを**
一定時間使用しない場合は、「システムスタンバイ」が適用されるような設定にしておくと、メモリー以外の機能がすべてスリープ状態となり省エネになります。

▽問い合わせ先

東京電力茨城カスタマーセンター

TEL 0120-995-332

受付時間 月曜日～土曜日(日曜日、祝日を除く) 午前9時～午後5時
省エネに関する情報はホームページで紹介しています。

<http://www.tepco.co.jp/savingenergy/>

春の叙動

町内から次の方々が登場されました。

◇旭日双光章◇

多賀谷 嘉昭さん
(羽根野)

(一社)日本塗装工業会会長



◇瑞宝単光章◇

杉山 英夫さん
(押戸)

(社)茨城県鷹・土木工業会
会長



命を守るために 交通安全教室開催

5月10日(金)、布川保育園(生芝美恵子園長)で、事故に遭わないように交通安全教室が開催されました。今回さくら・もも・すみれ組の園児39名が参加しました。

交通安全母の会から紙芝居が、取手地区交通安全協会指導員からは、人形の「けんちゃん」を使用しての交通ルールについてお話があり、その後、園庭で横断歩道の渡り方(信号を見て、左右確認してから手を上げて渡る)を実践、大切な命を守るための交通ルールを学びました。



△横断歩道の渡り方を実践する様子

園児ら防火について学ぶ

5月21日(火)、文間保育園(大竹幸子園長)において、防火予防の啓発活動の一環として防火教室が開催されました。

利根町女性消防団員の方々から、紙芝居やお手製のパネルなどを使って火事を起こさないためにどうしたらいいかを学びました。また、火事になった時、煙



▷防火に関する問題に答える園児

から身を守るための方法も併せて体験しました。

最後に「子どもだけで火遊びをしない、火事を見つけたら大人の人に大きな声で知らせる」と言うことをお約束しました。

利根町女性消防団の皆さんは、日ごろから防火予防を呼びかけるための啓発活動を行っています。

絵画(油彩画)の寄贈

このたび、利根ニユータウンにお住まいの森谷栄之進さんより「利根川厳冬」と題した油彩画を寄贈していただきました。

森谷さんは、利根町文化協会の一員として、利根町公民館を拠点として、15年以上にわたり絵画の制作活動を続けてこられました。

この絵画は、これまでのお礼の気持ちを込めて力作を寄贈していただいたものです。絵画は公民館の多目的ホール入口に展示いたしました。森谷さんの今後ますますの活躍をご期待いたします。



△寄贈された絵画を多目的ホール入口に展示=利根町公民館

6月6日(木)、龍ヶ崎市陸上競技場たつのこフィールドにおいて、利根町小学校陸上記録会が開催されました。

昨年までは、町内の小学校グラウンドで開催していましたが、今年は陸上競技場施設での開催となりました。

当日は、天候にも恵まれ町内小学6年生131名が参加し、開会式では、選手を代表して文間小学校の飯野暉斗(あきと)さんと塩入 仁(にき)くんが「利根町の小学生の代表として、スポーツマンシップのつとめ、ルールとマナーを守り、最後まで全力



△50mH(男子)



△ボールスロー▽



▷選手宣誓をする塩入くん(奥)、飯野くん(手前)



利根町小学校陸上記録会 歴代記録更新も

「で競技します」と選手宣誓を行いました。広い会場で子供たちは、日ごろの練習の成果を発揮し、歴代記録の更新もありました。

応援席からは、大きな声援が競技ごとに送られていました。



△100m(女子)



△仲間を応援



△走り高跳び(女子)



△走り幅跳び(女子)



△持久走(男子)



△100m(男子)



△持久走(女子)

保健福祉センターだより

TEL (68) 8291

大腸がん検診検体容器の配布が始まります

●検体容器配布期間

7月29日(月)～
9月12日(木)

午前8時30分～午後5時
(土・日曜日、祝日を除く)

●配布場所：利根町保健福祉センター健康増進係へ容器

を取りにお越しください。

●対象者：40歳以上の方

●検診料金：500円

(検体提出日に徴収)

※日程等詳細は検体容器に同封しております。

※がん検診無料クーポン券をお持ちの方は、無料で受診できます。

大腸がん検診について

※次の方は受診をご遠慮ください。

- 1 大腸に関して、定期的に診察や検査を受けている方。また治療中の方
- 2 大腸の手術をしたことのある方
- 3 大腸がんになったことのある方
- 4 大腸がん検診の結果、要精密検査が必要と判断された方で、まだ精密検査を受けていない方
- 5 自覚症状のある方(出血・痛みなど)

胃がん検診の予約が始まります

●予約受付期間

8月1日(木)～
8月8日(木)

午前8時45分～正午、午後1時～5時(土・日曜日、祝日を除く)

●予約方法

電話予約してください。
利根町保健福祉センター
Tel 6818291

※電話予約時には、次の内容をお伝えください。

- (1) 名前(2) 住所
- (3) 電話番号(4) 生年月日
- (5) 検診希望時間帯
- ① 午前7時～② 午前8時～③ 午前9時～

●対象者：40歳以上の方

●検診料金：1400円

※生活保護世帯の方の検診料は無料となりますので、事前に保健福祉センターへ申請してください。

胃バリウム検査について

※次の方は受診をご遠慮ください。

- 1 胃に関して、定期的に診察や検査を受けている方。また治療中の方
- 2 胃の手術をしたことのある方

胃がん検診日程	
日 程	会 場
9月4日(水)・5日(木)	利根町保健福祉センター
9月6日(金)	利根町民すこやか交流センター
9月8日(日)	利根町保健福祉センター
9月9日(月)・10日(火)	利根町民すこやか交流センター
9月11日(水)	利根町生涯学習センター
9月12日(木)	利根町保健福祉センター
〈受付時間〉 ① 午前7時～7時30分 ② 午前8時～8時30分 ③ 午前9時～9時30分	

る方
3 胃がんになったことのある方。また、自覚症状がある方。
4 がん検診の結果、要精密検査が必要と判断された方で、まだ精密検査を受けていない方
5 消化管の閉塞または疑いのある方
6 バリウム製剤に対し過敏症の既往歴のある方
7 妊娠中または妊娠していると思われる方
8 普段の生活で飲み込みや体位変換に不安のある方は、かかりつけ医での検査をお勧めします。

国民健康保険加入者を対象とした健診結果の返却について

6月11日から20日にかけて行われた特定健診(40歳～74歳)の結果は次の方法で返却いたします。

① 特定保健指導対象の方

7月中旬に対象者である旨の通知が届きます。同封の案内に記載されている予約制の説明会において、結果を返却いたします。

② 特定保健指導以外の方

7月下旬に結果を郵送で返却いたします。

健診を受けた後は、その結果をしっかり見直ししましょう。特定保健指導の対象となった方は、健康づくりのサポートが受けられるので、ぜひお越しください。



『血管美人は健康美人』

の案内

血管の老化は普段の生活では実感しにくいものです。自覚症状として表れた時には、病気が進行してい

ることもあります。この講座は血管の若返りから、美と健康を応援する健康づくり教室です。

▽対象 40～69歳で半年以内に受けた健診の検査値が次のどちらかに該当する男女
① 収縮時血圧130mmHg以上
② HbA1c(JDS値) 5.5%以上

日程と内容	
※開催時間は、各日午前9時～11時30分	
1日目	8月28日(水) ・オリエンテーション ・動脈硬化の予防
2日目	9月10日(火)・食事で若返り
3日目	9月25日(水)・運動で若返り
4日目	10月23日(水) ・「私を魅力的にプロデュース」 ・まとめ

▽定員 20人(先着順)

▽参加費 無料

▽場所 利根町保健福祉センター

▽お申し込み先

利根町保健福祉センター健康増進係

若返りスイッチ ON!



障害のある方の教室

保健福祉センターでは、障害のある方の教室を開催しています。身体障害者で、かつ介護保険などの通所サービスを受けていない方が対象となります。

新規の参加者を募集して

▽場所 利根町保健福祉センター
▽料金 1回につき100円

▽教室の問い合わせ先 利根町保健福祉センター 生きがい支援係
Tel 68 1 8 2 9 1
います。一度見学に来てみませんか。

教室名	内容	実施日
理学療法 	日常生活の中で継続的に自主訓練が出来るように理学療法士による個別機能訓練を行います。(待ち時間を利用して、折り紙、手工芸のリハビリも行っています。)	毎月 第1・2・3・4木曜日 午前10時～午後3時 
	理学療法日以外の自主訓練もあります。	毎月 月・火・木・金曜日 午前9時～11時30分 (水曜日は休み)
レクリエーションくらぶ	レクリエーション・指先を使った工作・調理・外出などを楽しみます。作業療法士による生活相談もあります。	毎月 第2・4火曜日 午前10時～正午
楽茶楽茶隊 <small>が ちや が ちや たい</small>	みんなで楽器を演奏することにより生活機能を維持し、メンバーとの交流を楽しみます。	毎月 第1・2・3月曜日 午前10時～11時
ピカソくらぶ	水彩画を描いて生活リハビリを行います。	毎月 第2・4火曜日 午後1時30分～3時

健診・相談など

名称	日程	受付時間	内容・受付等	場所	
予防接種	不活化ポリオ	8月5日(月)	午後1時～1時10分	7月30日(火) 午前9時～ 電話予約 Tel68-8291 定員各15名	利根町保健福祉センター
	4種混合	8月5日(月)	午後1時30分～1時40分		
各種相談日	育児相談	8月7日(水)	午前10時～11時	全乳幼児対象。各相談は当日の受付順 WiFiサロンも同時開催	
	ヘルシー相談	7月17日(水) 8月1日(木)	午前9時～11時30分のうちの予約した時間	血圧測定 管理栄養士・保健師による相談 前日までに予約	
	高齢者の口腔相談	7月17日(水)	午前9時30分～午後2時30分のうちの予約した時間	歯科衛生士による口腔機能相談 前日までに予約	
	もの忘れ相談	7月23日(火)	午後1時30分～3時30分のうちの予約した時間	もの忘れの気になる方等の相談 前日までに予約	
精神保健相談	8月13日(火)	午後1時30分～3時のうちの予約した時間	専門職による相談 1週間前までに予約		

名称	内容	日程	受付時間	場所・問い合わせ先
WiFiサロン	乳幼児親子の遊び場	8月7日(水)	午前10時～11時	利根町保健福祉センター
介護者のつどい	介護している方のつどい(座談会)	7月17日(水)	午後1時30分～3時30分	利根町保健福祉センター
フレンドリー利根	精神疾患の人を抱える家族のつどい	7月20日(土)	午後1時30分～3時30分	布川地区コミュニティセンター フレンドリー利根 菅原 Tel68-9125
サロン・ド・いちよう	こころの健康づくり・居場所	7月18日(木)	午後1時30分～3時30分	利根町保健福祉センター 利根いちようの会 市村 Tel68-4035

町では、このような伝達手段で、町民の皆さまの生活に関連する情報を提供しています

伝達手段	内 容	備 考
①広報とね	行政機関等からのお知らせ情報や、暮らしに密着した情報を毎月とりまとめ、区長を通じ、各家庭に配布しています。	毎月第1金曜日発行
②各戸配布物	長期間保存していただきたいものや情報量が非常に多いもの、期限の関係で周知期間が間に合わないものなどは配布物として作成し、区長を通じ各家庭にお届けしています。	(例)町税のしおり、土砂災害ハザードマップ、こころの健康づくりカレンダー、生涯学習ご案内など
③回覧物	広報紙の発行日や原稿締切日の関係で、周知が間に合わないなどの理由により、目的達成ができない場合、随時回覧物を作成し、区長を通じ回覧しています。	(例)放射線量対策関連のお知らせ、道路工事に伴う通行規制、薬剤散布など
④利根町公式ホームページ	掲載内容を大きく4つのカテゴリに大分類し、行政情報等を公開しています。また、トップ画面中央では、行政機関からの最新情報を「お知らせ」として掲載しています。	【4大カテゴリ】 「くらし・環境」「歴史・文化」 「行政・財政」「イベント」
⑤情報メール一斉配信サービス	利根町から配信されるさまざまな行政情報等を得ることができます。ご利用者の携帯電話やパソコンのメールアドレスを予め登録していただく必要があります。 ※メール受信に要する通信費(パケット通信料など)の費用は、利用者の負担となります。	【現在の配信項目】 ①「イベント・講座開催情報」 ②「子育て情報」 ③「健康情報」 ④「災害緊急情報」 ⑤「町道等道路情報」 ⑥「公園施設利用情報」 ⑦「その他の情報」

一 高齢者総合相談窓口

こんなとき お役に立ちます

★相談は無料です。

★電話で相談ができます。

★必要に応じて、ご自宅に伺いご相談に応じます。

介護や健康のこと

- ・介護サービスを利用したい
- ・生活機能(運動・口腔・栄養・もの忘れ等)の低下を予防したい

さまざまな相談ごと

- ・不安や心配ごとをどこに相談したらよいかわからない
- ・一人暮らしで将来が心配…など

権利を守ること

- ・財産管理に自信がなくなった時
- ・虐待に遭っている人がいる
- ・悪質な訪問販売の被害に遭った…など

利根町地域包括支援センター

気軽にお電話ください Tel 68-8941

相談時間：月～金曜日 午前8時30分～午後5時15分(土・日曜日、祝日を除く)

5



サマージャンボ

●1等3億円
●前後賞…各1億円
1等・前後賞合わせて

発売期間 / 平成25年7月10日(水)～8月2日(金)まで 抽せん日 / 平成25年8月13日(火)

2000万

●1等…2,000万円×450本
(発売総額270億円・9ユニットの場合)
各1枚300円

★この宝くじの収益金は市町村の明るく住みよいまちづくりに使われます。
★宝くじは、ぜひ茨城県内でご購入ください。

宝くじに関するお問合せ / 03-3535-9033【みずほ銀行】公益財団法人 茨城県市町村振興協会

利根町戦没者追悼式 の開催のお知らせ

先の大戦において、お亡くなりになられた多くの霊に対して追悼の意を表すとともに、遺族の方々の苦勞をねぎらい、町民の総意として恒久平和を祈念するため戦没者追悼式を開催いたします。

この追悼式には、町内在住の遺族の方をはじめ、一般の町民の方もご自由に参列できますので、たくさんの方々のご参列をお願い申し上げます。

▽日時 8月6日(火)

受け付け 午前10時～

▽開会 午前11時～

(式は1時間程度)

▽会場 利根町公民館

1階多目的ホール

Tel 68-7881

▽主催 利根町

▽問い合わせ先

役場福祉課 高齢介護係

Tel 68-2211

(内線349)

*参列は無料です。また、遺族の方は高齢者が多いため、当日は追悼式専用の循環バスを運行する予定で、一般の方も利用できます。

ごみ収集車の火災事故 防止のお願い!

5月18日(土) 不燃物の収集車両において、スプレー缶が原因と思われる、**車両火災**が発生しました。写真。



カセットガスボンベ、スプレー缶、ガスライター等には、可燃性ガスが含まれています。**必ず穴を開けるなどガスを抜いた上で出すようにしてください。**ガスが残っていますと、収集車両がごみを圧縮する際、ガスが噴出し、発生した火花に引火し、火災を引き起こします。

こうした火災が発生すると、収集車が損傷するだけでなく、ごみの収集が不可能になる場合もあります。また、作業員が大けがを負うような事故につながる可能性もあり、住民の皆さまにご迷惑がかかります。ごみはルールを守って正しく出してください。皆さまのご理解とご協力をお願いいたします。

首下げタイプの除菌 製品トラブルにご注意を!

首から下げるタイプの除菌用品に使われている次亜塩素酸ナトリウムにより、化学やけどを起こす事故が発生しました。

事業者が自主回収をしておりますが、春ごろから全国の消費者センターに、被害を受けたというご相談が寄せられています。

また、同様のタイプで二酸化炭素による除菌効果があった商品についても、化学やけどと診断されたというご相談が寄せられています。使用される場合は、肌に

直接触れさせない、就寝時はつけない、乳児には使わない、雨や汗など水気のある場合は避けるなど、ご注意ください。

お困りの時はご相談ください。

消費生活相談員がご相談をお受けしております。

▽相談窓口

役場経済課

消費生活相談窓口

Tel 68-2211

(内線326)

毎週水曜日

午前10時～正午、午後1時～5時

水曜日以外は、茨城県消費生活センターへ

Tel 029-225-644

5 月曜日～金曜日

午前9時～午後5時

なお、近隣市町村の消費生活センターへのご相談はご遠慮くださいますようお願いいたします。

夏休み映画会
「マダガスカル3」
日時 8月3日(土) 午後1時から
場所 利根町図書館 2階多目的ホール
入場無料
図書館映画会
「モロツ」
日時 8月24日(土) 午後1時から
場所 利根町図書館 2階多目的ホール
入場無料
7月・8月の休館日は毎週月曜日・7月2日(火)・16日(火)
開館時間
午前9時30分～午後5時
※利根町図書館では、クルシエアを推進しています。

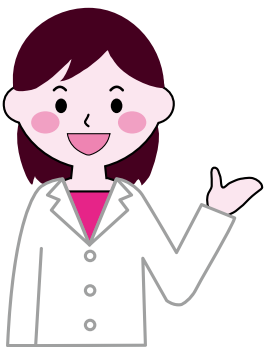

利根町図書館だより

夏休み映画会

「マダガスカル3」

日時 8月3日(土) 午後1時から

場所 利根町図書館 2

階多目的ホール

入場無料

図書館映画会

「モロツ」

日時 8月24日(土)

午後1時から

場所 利根町図書館 2

階多目的ホール

入場無料

7月・8月の休館日は毎週月曜日・7月2日(火)・

16日(火)

開館時間

午前9時30分～午後5時

※利根町図書館では、クルシエアを推進しています。

夏の暑い日は図書館で涼みながら読書をしたり、学習しませんか。家庭の節電にもつながります。

皆さんのご来館をお待ちしております。

▽問い合わせ先

利根町図書館

Tel 68-8868

平成25年7月 (No.592)

19

お知らせ！ 募集情報

このコーナーの各項目は、次のように省略しています。**申**：申し込み、**問**：問い合わせ先

市街地活力センター「ま
いん」2階▽相談内容…相
続、遺言、農地転用、入国
管理各種許可申請手続ほか
▽相談員…行政書士数名
問 佐川 ☎ 0297-661-
2243

て、初めての方は一度前記
「ひきこもり専門相談」を
受けてからの参加をお願い
いたします。
申・問 竜ヶ崎保健所 ☎ 02
97-6212367

おり、先の大戦で父などを
亡くした戦没者の遺児を対
象に戦没した旧戦域を訪
れ、慰霊追悼を行ないます。
申・問 日程などの詳細につ
いては、(財) 日本遺族会
事務局 ☎ 03-3261-
5521まで。申し込みは、
(財) 茨城県遺族連合会
〒310-0805 水戸
市中央2-7-37 狩野
ビル2階 ☎ 029-221-
14002

問…午前9時50分～正午▽
場所…利根町公民館▽コ
チ…森杉三枝子氏
問 卓愛会 山添 ☎ 68-72
56

無料法律相談 のお知らせ

▽日時…8月5日(月)午前
9時から午後1時まで(1
人20分程度)相談受付件数
12件まで▽相談内容…借金
問題、離婚、相続・贈与の
問題、土地(借地)・建物の
トラブル、境界争い、夫
婦・親子など家庭内の問
題、近隣とのトラブル、セ
クハラ、DV問題、交通事
故などでお困りの方の相
談。▽申し込み方法…相談
日前日までの電話予約とし
ます。ただし、当日空きが
ある場合は、当日でも受け
付けていたします。

問 役場福祉課 社会福祉係
☎ 68-2211(内線345)

行政書士 無料相談会

事前予約は不要です。

▽日時…8月11日(日)午後
1時～3時▽会場…龍ヶ崎

竜ヶ崎保健所ひきこもり 専門相談のお知らせ

▽日時…毎月第3金曜日
7月は7月19日(金)、8月
は8月16日(金)午後1時～
5時(完全予約制)▽場所…
竜ヶ崎保健所(龍ヶ崎市
2983-1)▽相談内容
…家族等の関わり方の助言
▽相談員…心理士および保
健師▽費用…無料▽申し込
み方法…竜ヶ崎保健所
保健指導課へ電話で予約し
てください。

家族グループミーティング 同日開催

ひきこもり状態の当事者
を抱える家族同士の交流と
家族がどのように本人と関
わっていくか考えていくグ
ループミーティングを開催。
お気軽にご参加ください。

▽日時…毎月第3金曜日
(ひきこもり専門相談日と
同じ)午前10時～正午▽場
所…竜ヶ崎保健所(診察
室)▽その他…参加につい

て、初めてのの方は一度前記
「ひきこもり専門相談」を
受けてからの参加をお願い
いたします。

人工肛門、人工ぼうこう の方の勉強会のお知らせ

▽日時…8月4日(日)午前
10時～午後2時30分▽場
所…牛久市中央生涯学習セ
ンター(駐車場完備)(牛
久市柏田町1606-1)
▽内容…日常のお手入れの
仕方、夏の対策、老後の対
策、病院相談室の利用、福
祉制度、介護保険ほか、装
具の展示と説明、悩み事や
困り事の相談▽費用…1
000円(お弁当代ほか)

▽申込締め切り日…7月29
日(月)▽主催…公益社団
体 日本オーストミー協会茨
城県支部

申・問 公益社団法人日本オ
ーストミー協会茨城県支部
山之内まで ☎ 0297-6
217463

「戦没者遺児による慰霊友
好親善事業」参加者募集

この事業は、厚生労働省
から補助金を受け実施して

おり、先の大戦で父などを
亡くした戦没者の遺児を対
象に戦没した旧戦域を訪
れ、慰霊追悼を行ないます。

申・問 日程などの詳細につ
いては、(財) 日本遺族会
事務局 ☎ 03-3261-
5521まで。申し込みは、
(財) 茨城県遺族連合会
〒310-0805 水戸
市中央2-7-37 狩野
ビル2階 ☎ 029-221-
14002

利根町卓球クラブ
会員募集(女性限定)

手軽に楽しめる生涯スポー
ツとして最適な卓球を始め
ませんか！

○卓伸会(火)クラブ
▽練習日…毎週火曜日▽時
間…午前9時45分～正午▽
場所…利根町生涯学習セン
ター▽コーチ…森杉三枝子
氏

問 卓伸会(火)クラブ 谷田部
☎ 68-19029

○早尾台クラブ
▽練習日…毎週水曜日▽時
間…午前9時30分～正午▽
場所…利根町公民館
問 早尾台クラブ 国分 ☎ 68
15089

○卓愛会
▽練習日…毎週金曜日▽時

利根町国際交流協会 ホストファミリーを募集

利根町国際交流会では、
ホームステイやホームビ
ジットにご協力いただける
ホストファミリーを募集い
たします。

本年度は、大学の留学生
として来日している学生と
昼食会を企画しています。
出身国の様子や、日本にき
て驚いたことや変だなど
思ったことなど、いろいろ
なお話をしてみませんか。

お気軽にご連絡ください。
申・問 利根町国際交流会
長 石橋 ☎ 090-723
9-0716 ☎ tone.associ
ation.for.intex@gmail.plala.
or.jp

山口 ☎ 090-6794-
7329 渋江 ☎ 090-
2472-0316

くりーんプラザ・龍 夏休み親子陶芸体験教室

夏休みの思い出に、親子
でマグカップなどを製作し

てみませんか?

▽日時: 7月27日(土)・作品作り 8月17日(土)・作品引渡し・評価 午前9時30分~11時30分(2日間とも出席できる親子)▽会場: くりーんプラザ・龍内陶芸工房(龍ヶ崎市板橋町436-2)▽対象: 定員・利根町・龍ヶ崎市・河内町に在住の小・中学生の親子で合計40人▽講師: 陶芸クラブ「どんぐり」▽費用: 材料費としてお一人様100円▽製作物: カップ・マグカップのいずれか一品▽持ち物: 古タオル・エプロン・上履(スリッパなど)▽申し込み方法: 7月16日(火)~19日(金)までに、電話または直接窓口でお申し込みください。午前9時~午後4時まで(先着順)

申・岡龍ヶ崎地方塵芥処理組合 施設課(くりーんプラザ・龍内) ☎0297-60-1777

茨城県立土浦産業技術専門学院在職者訓練の受講生募集

講座名: 第一種電気工事士受験対策(筆記)
▽日時: 9月7日(土)・14

日(土)・21日(土)の3日間 午前9時~午後4時▽場所: 茨城県立土浦産業技術専門学院(土浦市中村西根番外50)▽内容: 第一種電気工事士の筆記試験対策▽定員: 10名▽申込期限: 7月30日(火) 必着▽受講料: 2900円

講座名: 第二種電気工事士受験対策(筆記) B

▽日時: 9月2日(月)・6日(金)・9日(月)・13日(金)・20日(金)・27日(金)の6日間 午後6時~9時▽場所: 茨城県立土浦産業技術専門学院(土浦市中村西根番外50)▽内容: 第二種電気工事士の筆記試験対策▽定員: 20名▽申込期限: 7月30日(火) 必着▽受講料: 2900円

▽申し込み方法: 往復はがきに①講座名②氏名③住所④電話番号⑤年齢⑥職業(会社名)をご記入の上、当学院まで郵送願います。定員を超えた場合は、抽選による選考となり、結果を返信はがきで通知いたします。当選者は受講決定通知を受け取った後、当学院窓口で、受講料を添えて申請をしていただきます。

茨城県立土浦産業技術専門学院 ☎029-1841-

3551HP <http://www.t-gakuin.ac.jp/>

茨城県立産業技術短期大学 オープンキャンパス 参加者募集

目指せ! ITのプロフェッショナル
▽日時: 7月20日(土)・8月2日(金) 午前9時30分~正午▽場所: 茨城県立産業技術短期大学(水戸市下大野町6342)▽内容: 学校ガイダンスおよび施設見学、体験授業(CG体験、プログラミングなど)

▽対象: 高校生および保護者、企業の方、ITに関心をお持ちの方
申・岡茨城県立産業技術短期大学 ☎029-1269-5500 <http://www.baraki-t.ac.jp/>

裁判所職員一般職試験のお知らせ

▽受付期間: 7月16日(火)~25日(木)(7月25日消印有効)※申込書は、必ず簡易書留郵便で提出してください。▽受験資格: 平成25年4月1日において、高等学校卒業後2年以内および平成26年3月までに高等学

校を卒業する見込みの方▽第1次試験: 9月15日(日)▽第1次試験科目: 基礎能力試験、作文試験▽第2次試験日: 10月中旬~10下旬▽第2次試験科目: 人物試験(個人面接)
岡水戸地方裁判所事務局 総務課人事第1係 ☎029-1224-1842 <http://www.courts.go.jp/>

茨城空港を利用した旅行計画を!

昨夏、好評をいただきました茨城空港発の那覇直行便が、7月1日(月)から1日1往復運航されます。今年の夏休みは、ぜひ、茨城空港から直行で行けるリゾート沖縄をお楽しみください。

「茨城(午前11時10分)↓那覇(午後2時15分)」「那覇(午後2時50分)↓茨城(午後5時25分)」
※運航ダイヤは変更される場合もあります。運航ダイヤ・料金・予約の問い合わせは、スカイマーク予約センターへ ☎050-3116-7370 (午前9時~午後7時30分/年中無休) またはHP「スカイマーク」で検索してください。

沖縄格安バックツアー

2泊3日 2万7800円
岡名鉄観光 ☎03-5759-8400、スカイパックスアーツ ☎0120-963-357、阪急交通社 ☎03-6745-1366、テイクエスト ☎03-5297-5211、日本航空 ☎0120-158-258

大平野生植物園 ヤマユリ祭り開催

利根町大平地区にある大平野生植物園で、ヤマユリ祭りを開催いたします。園では、200株のヤマユリの花が皆さまのお越しをお待ちしております。
▽日時: 7月13日(土)~15日(祝日) 午前9時~午後5時▽場所: 大平野生植物園(利根町大平462-1)▽料金: 無料▽その他: 自然の山を利用してありますので、運動靴などでお越しください。また、駐車場は6台ほど用意しておりますが、満車の場合は、利根町公民館第2駐車場をご利用ください。

岡大平野生植物園 石田 ☎68-17661

**千の音色でつなぐ絆
コンサートin龍ヶ崎
の開催のお知らせ**

東日本大震災での被災木で作ったヴァイオリンによる復興支援コンサートです。ご来場をお待ちしております。

▽日時：8月1日(木)会場午後5時30分～ 開演午後6時30分▽場所：龍ヶ崎市文化会館(龍ヶ崎市駒馬町2612)▽内容：第一部「大震災の記録」語り 岩手県 又川俊三氏 第二部ヴァイオリンコンサート 演奏 ヴァイオリン 鷺見恵理子氏 ピアノ 金益研二氏▽入場料：大人2000円 小中学生 500円▽チケット取扱所：船橋屋(布川)たかくま商店(布川)他▽主催：龍ヶ崎市「千の音色でつなぐ絆」の会

佐藤 有
利根川下流写真展

昭和30年代～50年代 渡舟と農業風景をこれまで撮

りためた記録写真を展示させていただきます。昭和の世界へタイムスリップしてみませんか。皆さまのご来館をお待ちしております。

▽会期：7月23日(火)～28日(日)午前9時30分～午後5時(最終日は、午後4時まで)▽場所：茨城県つくば美術館(つくば市吾妻2-18)▽入場料：無料▽駐車場：「南2」に駐車し、駐車券を会場にお持ちください。▽後援：(一社)日本写真文化協会 岡佐藤 0297-6613440

**茨城県自然博物館
イベント案内**

「第58回企画展 **ぎよ・魚・漁**」
淡水魚の知られざる生態を追って
コイやアユ、ウナギ、サケなど川や湖、池で見られる魚、淡水魚は私たちにとって身近な存在です。企画展では、淡水魚の「不思議」を紹介します。

▽会期：7月13日(土)～9月23日(祝日)▽場所：博物館内
サンデーサイエンス
○竹炭風鈴をつくらう

▽日時：7月の毎週日曜日、午前の部、午前10時30分～正午(申し込み時間、午前9時30分～10時20分) 午後の部、午後2時～3時30分(申し込み時間、午後1時～1時50分)▽場所：博物館 1階スタディール

▽対象：どなたでも(主に小・中学生向け)※幼児は保護者同伴▽定員：各回30名(抽選)▽材料費：100円
わくわくディスプレイ
○ぶかぶかお魚つり

▽日時：7月27日(土)午前の部、午前10時30分～正午(申し込み時間、午前9時30分～10時20分) 午後の部、午後2時～3時30分(申し込み時間、午後1時～1時50分)▽場所：博物館 1階スタディール▽対象：どなたでも(主に幼児・小学生向け)※幼児は保護者同伴▽定員：各回30名(抽選)▽材料費：100円

その他にもイベントを開催しておりますので、お問い合わせください。
▽ミュージアムパーク 茨城県自然博物館(坂東市大崎700) ☎0297-13812000 <http://www.natpreibaraki.jp/>

**航空科学博物館
イベント案内**
企画展「鳥の飛行」

身近な鳥の飛行に隠されたさまざまな工夫を紹介し、一般の方にも鳥の飛行への興味をもつていただき、自然界にも存在する航空科学について理解を深めていただくという企画です。
▽会期：7月28日(日)まで
▽場所：航空科学博物館 2階展示室▽費用：入館料のみ

やさしい航空のはなし
「パイロットのおはなし」

航空機の運航において重要な役割を果たしているパイロットの講演会です。業務内容のみならずパイロットならではのさまざまな体験などが聞けます。
▽日時：7月28日(日)午後1時～▽場所：航空科学博物館 1階多目的ホール▽費用：入館料のみ

▽航空科学博物館 千葉県山武郡芝山町岩山111-1 ☎0479-7810557
※夏休みは無休です(7月17日(水)～8月31日(土))

**茨城県フラワーパーク
イベント案内**

○やまゆりまつり
▽会期：7月6日(土)～21日(日)

○筑波山がまの油売り口上
▽日時：7月15日(祝日)午前10時30分～午後1時
▽内容：筑波山がまの口上研究会による本場のがまの油売り▽入園料：大人 740円 子人 370円

その他にもイベントを開催しておりますので、お問い合わせください。
▽茨城県フラワーパーク(石岡市下青柳200) ☎0299-4214111

水資源情報

平成25年6月17日午前0時現在の利根川上流8ダムの貯水状況をお知らせします。
インターネットによる水資源情報 国土交通省 関東整備局ホームページ <http://www.ktr.mlit.go.jp>
※水は限られた資源です。節水にご協力をお願いします。

貯水状況
利根川上流8ダム
24,170万m³
52%



歴史民俗資料館企画展コラム
利根川図志からみた利根町

連載第1回

「利根川図志」の巻

今回お届けするコラムは、今度の企画展のメインとなる「利根川図志」って何？というお話である。なお、読み方は「とねがわずし」であるが、漢字は「利根川寿司」とはならない。間違ってもスーパの期間限定食品ではなく、立派な歴史的書物である。

しながら、ネットで検索すればすぐに情報を得られるというワケではなかった江戸時代において、各地域を細かく網羅している本が出版されていたということ、著者がどれほど情報収集に力を注いだことであろうか。

利根川図志は、布川の医師であった赤松宗旦という人物によって創られ、安政5年（1858年）に出版された。全6巻で各巻平均39ページという、一冊分量自体は多くはないものの、当時利根川が流れていた中流域から下流域（主に現在における茨城県と埼玉県の間）の境である赤堀川や権現堂川流域から、千葉県銚子市近辺までの範囲の起源・伝説・名所などが所狭しと記されている。もちろん、現在の利根町域の記録もある。

また、その詳細な情報量に加えて、書内で各地域の特色を描いた挿絵がふんだんに取り入れられていることも利根川図志の特徴である。複数人の絵師が描いているため、その内容や描き方は実に豊富で、挿絵だけ取り上げても展覧会ができるだろう。

この欄では多くを語ることはできないが、利根川図志の挿絵などは歴史民俗資料館に展示されているので、興味を抱いた方はぜひとも足を運んでいただきたいと思う。

お問い合わせ先

利根町生涯学習センター
Tel 68-13263
利根町立歴史民俗資料館
Tel 68-14600

茨城県南水道企業団
職員募集

職種 一般事務職

採用予定人数 3人

採用予定日

平成26年4月1日（火）

試験日 9月22日（日）

試験会場 茨城県南水道企業団事務所

申し込み方法

試験案内、申込書、履歴書は、7月1日（月）からホームページよりダウンロードし、必要事項を記入の上、郵送でお申し込みください。当日消印有効

受付期間 8月2日（金）

16日（金）※郵送のみ

申し込み・問い合わせ先

茨城県南水道企業団

総務課庶務係

Tel 0297-66151

31 <http://www.iban>

www.ne.jp/

〒301-0042 龍

ヶ崎市長山1-5-2

洗濯機をご愛用の皆さまへ

指を大けがする事故に気を付けてください！

洗濯・脱水槽が確実に停止してから洗濯物を取り出してください。

洗濯・脱水槽が完全に止まる前に、洗濯物を取り出すとすると、衣類が指にからまり大けが（時には指を切断）をします。ゆっくりとした回転でも危険です。



《こんな事故のおそれがあり危険です》

① 脱水途中にふたを開けても15秒以内に洗濯・脱水槽が止まらない時。

② フタロックが解除されても（脱水終了音が

鳴っても）、洗濯・脱水槽が止まらない時。

①②に該当する場合には、速やかにご購入の販売店もしくは、次の問い合わせ先までご相談ください。ただし、機種によっては修理ができない場合もございますので、ご了承願います。

お問い合わせ先

一般社団法人 日本電機工業会 会員会社

LG Electronics Japan 株式会社

Tel 0120-813-023

シャープ株式会社

Tel 0120-078-178

東芝ホームアプライアンス株式会社

Tel 0120-584-488

ハイアールアクアセールズ

Tel 0120-880-292

パナソニック株式会社

Tel 0120-871-353

三洋電機製は

Tel 0276-61-9826

日立アプライアンス株式会社

Tel 0120-3121-11

三菱電機株式会社

Tel 0120-139-365

※受付時間：午前9時から午後5時まで（土・日曜日、祝日は除く）

<http://www.jema-net.or.jp/>

フリフリグッパ―体操
『地区運動集会』
主催・利根フリフリクラブ

夏祭りでフリフリ

フリフリグッパ―は利根町のご当地体操として、下記3会場のほかにも、さまざまなイベントで行われるようになってきました。

今年も7月から8月にかけて町内の団地で夏祭りが開かれますが、フリフリクラブでは各自治会に対して、盆踊りの前にフリフリの時間を設けていただき、フリフリグッパ―に親しむきっかけをつくっていただけるよう、お願いをしております。昨年の夏祭りでも、浴衣姿でフリフリを踊る人も見られましたが、今年もまた、ぜひ皆様のご参加をお待ちしております。



△昨年の羽根野台の夏祭りの様子

フリフリ地区運動集会予定

場所	日程	開催日 (7月16日～8月31日までの予定)	時間
利根町公民館	第1、3木曜日	7月18日(木)、8月1日(木)	午前10時～11時 * 参加無料 * 飲み物、 室内履き持参
利根町民すこやか交流センター	第1、3火曜日	7月16日(火)、8月6日(火)	
利根町生涯学習センター	第2、4水曜日	7月24日(水)、8月28日(水)	

【講師】筑波大学 兵頭先生・諏訪部先生 *福祉バス・利根町ふれ愛タクシーをご利用ください

【問い合わせ先】利根町保健福祉センター Tel 68-8291

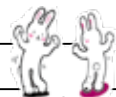

健康教室

取手市医師会
Tel 0297(78)6111

「がん」について

近年、がんは増加傾向にあり、現在では2人に1人ががんと診断され、3人に1人ががんで亡くなっています。では、どうしてがんと診断される人が増えたのでしょうか。一番の理由は日本人の寿命が延びたからです。すべてのがんに当てはまる訳ではありませんが、多くのがんは細胞における一種の老化現象とみなすことができます。というのも、正常細胞のDNA、つまり遺伝子が傷つき、そのキズが積み重なってがん細胞に変化するからです。

人間の体には60兆個もの細胞があり、必要に応じて分裂して増えたり、死滅したりしています。細胞分裂というのは、1つの細胞がDNAを2倍にして同じ2つの細胞に分かれることです。簡単に言うと細胞のコピーです。DNAは細胞が分裂する時に傷つきやすく、がん細胞は言わば一種のコピーミスです。ですから、一般的には細胞が増えたり死んだりする細胞の入

れ替わり(この現象を「再生」といいます)を繰り返している臓器ほどがんになりやすいのです。例えば、胃や大腸などは頻りに細胞が入れ替わっているのがんになりやすい臓器ということができません。一方で再生能力のない心臓からがんが発生することは非常にまれです。それから、人間の体には悪いものを退治する機能が備わっています。これを「免疫」といいます。そして、悪いものを退治する細胞が免疫細胞、つまりリンパ球です。DNAにキズがついてがん細胞ができて、リンパ球がそれを攻撃して死滅させます。ところが、年を取ると、DNAのキズが積み重なってがん細胞がでやすくなる一方で、免疫力が低下するので、双方の影響でがんになりやすくなるのです。がんを一種の老化現象と説明したのはこういった理由からです。

がんが発生する仕組みについて簡単に解説しました

が、現在のところがんにならない方法というのは見つかっていません。つまり、誰でもがんになる可能性があります。それでも、がんになる危険性を減らす方法があります。タバコを吸われている方はタバコをやめること、野菜中心の食事をする、適度な運動をすること、ストレスを溜めないこと、それから若さを保つことです。

最後に、皆さんにぜひ心がけていただきたいことがあります。定期的な検診を受けるということです。がんを治すためには早期発見が第一です。検診は必ずしも万能ではありませんし、検診に向いていないがんもあります。定期的な検診を受けて早期発見を心がけることが大切です。「そういえば最近検診を受けていないな」という方はいませんか？



利根町の放射線量 測定結果情報

町内における、放射線量の測定結果（月1回測定）をお知らせします。

なお、放射線量は、天候や風向き、測定器の特性等により変化いたします。数値につきましては、目安としてご覧ください。最新結果につきましては、随時、町公式ホームページにて更新しております。

※測定器 シンチレーション式サーベイメータTCS-172B

測定等に関する詳細は、各担当課にお問い合わせください。

▽利根町役場

TEL 68-2211

○各公園 都市建設課

○各保育園 福祉課

○各小・中学校、各幼稚園 学校教育課

○旧布川小学校 企画財政課

○利根親水公園 経済課

○その他の場所 環境対策課

▽文部科学省放射線モニタリング

子力災害対策支援本部

TEL 03-5253-4111

11

測定値の単位：毎時マイクロシーベルト

各公園

施設名称	高さ(cm)	測定日・測定値
		5月21日
羽根野台中央公園	50	0.16
早尾台第1公園	50	0.17
利根っ子公園	50	0.17
風の公園	50	0.16
四季の丘第2公園	50	0.17
白鷺第2公園	50	0.18
もえぎ野台中央公園	50	0.19
上曾根運動公園	50	0.16
八幡台児童公園	50	0.12

各保育園

施設名称	高さ(cm)	測定日・測定値
		5月22日
布川保育園	50	0.09
文間保育園	50	0.10
東文間保育園	50	0.13

各小・中学校

施設名称	高さ(cm)	測定日・測定値
		5月21日
文小学校	50	0.14
布川小学校	50	0.10
文間小学校	50	0.10
利根中学校	100	0.13

各幼稚園

施設名称	高さ(cm)	測定日・測定値
		5月21日
大和幼稚園	50	0.10
二葉幼稚園	50	0.08

旧布川小学校

施設名称	高さ(cm)	測定日・測定値
		5月21日
旧布川小学校	100	0.17

利根親水公園

施設名称	高さ(cm)	測定日・測定値
		5月21日
利根親水公園	50	0.14

その他の場所

施設名称	高さ(cm)	測定日・測定値
		5月20日
文間地区農村集落センター	100	0.14
やまなみ園	100	0.14
惣新田集会所	100	0.14
利根東部地区農村集落センター	100	0.13

文部科学省放射線モニタリング

施設名称	高さ(cm)	測定日・測定値
		5月22日
利根町役場	100	0.09

制度名	融資限度額(以内)		融資期間(以内)	金利(%)	備考
マル経資金	運転	1,500万円	7年	1.65	無担保・無保証人、据置可
	設備		10年		
自治金融	運転	1,000万円	7年	1.55	保証人不要(法人は、代表者が保証人)
	設備				

□事業資金のご案内
商工会は、震災復興関係融資はもちろん、さまざまな事業資金需要に応じた、資金使途にあった融資をご紹介しますので、お気軽にご相談ください。
各制度ごとに借入れ条件が異なり、金利は随時変更されますので、借入れの際にご確認ください。



利根町商工会
TEL (68) 31477
FAX (68) 31477

平成25年6月1日現在

制度名		融資限度額(以内)		融資期間(以内)	金利(%)	備考
県の融資制度	経営合理化融資	運転	3,000万円	5年	2.2 ~ 2.4	県保証協会扱い(保証人不要時は金利がアップ)
		設備	5,000万円	7年		
	パワーアップ融資	運転	3,000万円	7年	1.6 ~ 1.9	県保証協会扱い
		設備	5,000万円	10年		
セーフティネット融資	運転	5,000万円	7年	1.6 ~ 1.8	県保証協会扱い	

第36回 利根町民納涼花火大会

今年も利根町民納涼花火大会を利根川栄橋下の河川敷を会場に開催いたします。今年で36回目を迎え、利根町の夏の風物詩として、毎年多くの方のご参加をいただいております。

川面をただよい流れる灯ろう流し・夏の夜空を彩る打上花火。今年も素敵な思い出を残しましょう。

開催日 8月17日(土)
(雨天・強風時は翌日18日(日)に順延)

▽賛助金・メッセージ花火の申し込み・問い合わせ先
利根町観光協会【役場経済課内】
TEL 68 - 2211 (内線 325)
利根町商工会 TEL68 - 7417

みんなで花火大会を盛り上げよう!

打上花火の輪にあなたも参加しませんか?
利根町民納涼花火大会にご賛同いただける方の賛助金を募集しております。

打上花火に想いを託して...

～メッセージ花火参加者募集～

打上花火(4号)	5,000円
スターメイン(小)	100,000円
スターメイン(大)	200,000円

町長、町議補欠選挙は7月21日(日)に変更

7月7日(日)に予定していましたが利根町長および利根町議会議員補欠選挙は7月21日(日)に変更となりました。(参議院議員通常選挙も同日に行われます)

◆投票時間 午前7時から午後6時まで

投票日当日に予定があり投票所へ出向けない場合は、期日前投票をご利用ください。(期日前投票の投票時間に変更はありません)

皆さまのご意見・ご要望を受け付けます

ご意見・ご要望の概要とその回答は、町民全体の課題として共有していただくため、役場1階の情報公開コーナーで公開させていただく場合もあります。

町長へのホットライン

留守番電話・ファックス (TEL0297-68-8059)

電子メール

アドレス (info@town.tone.lg.jp)

※ご意見・ご要望には、必ず氏名・住所・電話番号をご記入ください。

問い合わせ先 役場総務課 秘書広聴係 TEL68-2211 (内線507)

投書箱 (町内6カ所に設置)

利根町役場、利根町公民館、文間地区農村集落センター、利根東部地区農村集落センター、布川地区コミュニティセンター、利根町生涯学習センターの各敷地内に設置

【7月の納税等】

- ・固定資産税・都市計画税2期
- ・後期高齢者医療保険料1期

人口と世帯 (住民基本台帳人口) 6月1日現在 () 内は前月比	○総人口	17,436(- 9)
	○男性	8,534(- 5)
	○女性	8,902(- 4)
	○世帯数	6,825(- 1)

「広報とね」は、通常毎月第1金曜日発行です。
発行…利根町役場 編集…役場総務課 秘書広聴係
〒300-1696 茨城県北相馬郡利根町布川841-1

TEL 0297-68-2211 FAX 0297-68-7990
利根町のホームページ <http://www.town.tone.ibaraki.jp/>
モバイル版 (i-mode用) <http://www.town.tone.ibaraki.jp/mobile.php>

広報とねに掲載した写真がほしい方は、役場総務課 秘書広聴係 TEL 68-2211 (内線507) にご連絡ください。

編集後記

「風立ちぬ」と言っても堀辰雄でも松田聖子でもありません。今年の夏に公開が予定されているスタジオジブリの映画の題名のことです。「崖の上のポニョ」以来5年ぶりになる宮崎駿監督作品で、「魔女の宅急便」以降ほぼ7月中旬に公開されていて、今回も今月20日に予定されています。

またフランスのパリでは、ジャパンエキスポも開催され「くまモン」も参加するとか。クールジャパンが注目される中、海外の日本ブームを更に加速させてくれるよう期待しています。

利根町民憲章

わたくしたちは、大利根の豊かな流れと緑に恵まれた大地をふるさととする利根町民です。

この郷土と歴史を誇りとし、人の和と力を集め、いっそう住みよいまちづくりをめざして、ここに町民憲章を定めます。

- 一、自然を守り、水と緑の豊かなまちをつくりましょう。
- 一、教養を深め、伝統ある文化をそだてましょう。
- 一、人を愛し、ふれあいの輪をひろげましょう。
- 一、体をきたえ、仕事にはげみ、明るい家庭をさざきましょう。
- 一、心を合わせ、未来にはばたく若い力をのばしましょう。

町の木サクラ・町の花カンナ・町の鳥ヨシキリ